ANO 30.º — SÁBADO, 3 DE JUNHO DE 1950 — N.º 9880

Diario de Lisbôa

DIRECTOR — JOAQUIM MANSO

TELEFONES: P. B. X. 20271, 20272, 20273 — REDACÇÃO, COMPOSIÇÃO E IMPRESSÃO — PROPRIEDADE DA RENASCENÇA GRAFICA — EDITOR — JOÃO CHRISOSTOMO DE ...
ENDEREÇO TELEGRÁFICO: DIBOA — RUA LUZ SORIANO, 44 a 48 — LISBOA — ADMINISTRAÇÃO — RUA DA ROSA, 57, 2.º — NUMERO AVULSO: 80 CENTAVOS

ACONTECIMENTO DE GRANDE REPERCUSSÃO

A VITÓRIA DE PORTUGAL EM ITÁLIA

que causou grande entusiasmo em todo o País

confere-lhe pela quarta vez consecutiva

o título de campeão do Mundo de óquei em patins

Temos a certeza de que o País inteiro vibrou de entusiasmo, ao saber que a nossa selecção de «óquei em patins» alcançou uma estrondosa e emocionante vitória, em Milão, ganhando, pela quarta vez, o honroso titulo de campeão do Mundo.

Briosa e valente mocidade, os nossos jogadores demonstraram a sua superioridade, lutando contra gente que não quer habituar-se ás derrotas desportivas e que por isso escolhe os seus melhores valores para satisfazer o seu brio e o seu renome.

Precisamente nos dias dificeis, se não amargos, que a crise mundial distribui com mão pródiga, quando as inquietações resistem aos tratamentos mais cuidados e cautelosos, o grupo gentil da nossa selecção bate-se com denodo, impondo-se ao estrangeiro com alta honra e brilho.

Alguém disse, num jornal desamavel, há meia duzia de anos:

—«Os portugueses das Descobertas raramente se descobrem hoje, nas novas gerações da raça lusa».

Não é verdade: houve realmente um periodo em que os portugueses dormiram, desvanecidos, sobre a herança dos avós, distraindo-se do seu dever essencial—aumentar o património legado pelos séculos. Felizmente, esse adormecimento foi breve. O pundonor reavivou-se e a ideia de sofrer um desaire, classificado como tal, na concorrência dos méritos, levantou os corações á devida altura.

Na antiga Grécia, reservavam-se, para os vencedores das grandes competições nacionais, os aplausos mais ardentes e os cortejos mais vistosos. Depois dos herois de Salamina, os triunfadores dos Jogos Olimpicos simbolizavam o orgulho e a grandeza das Cidades.

A lição da força—civica, educada e artistica—ao serviço da Pátria que a Grécia nos transmitiu, foi aceite e continuada por todos os povos verdadeiramente civilizados.

Como se engrandece e nobilita o homem?

Trabalhando, pensando e criando, robustecendo o corpo para se tornar forte e belo, elevando o espirito á categoria de primeiro mobil. Nós, portugueses, não constituimos uma excepção: através dos oito séculos da sua laboriosa existência, Portugal permaneceu fiel ao culto das virtudes próprias dos que não mendigam nem se votam a magras penitências.

Os seus feitos não revelam timidez nem terror, perante o desconhecido. Aceitam a luta pela vida, com todos os riscos e exaltações, que ela comporta. Evidentemente, não acham a India ou o Brasil todos os dias, nas suas aventuras terrestres ou maritimas, mas a matéria prima das nobres acções persiste ansiosa e inalterável.

Qualquer que seja a terra ou ilha onde se estabeleçam, os nossos compatriotas revelam a sua excelente fibra, como testemunham tantos viajantes. Não dizemos isto por megalomania ou estulta vaidade, pois obedecemos sómente ao pensamento de alimentar e educar a justa compreensão do que somos e poderemos ser.

Não há nada mais triste do que caminhar, ao acaso dos dias e dos anos, sem poder marcar as directrizes do nosso destino, hesitando, desconfiando e monologando, qual viajante perdido num desfiladeiro. Portugal não é assim: se deu tantas passadas em mar e terra, é que nunca se sentiu abaixo da fortuna.

Louvor, portanto, a quantos se atrevem, quer em Portugal, quer no estrangeiro, a dar á Pátria glória de que ela carece para não cair na «apagada e vil tristeza», de que nos fala o poeta.

Aos óqueistas que, em Milão, souberam reagir contra a má sorte, coroando-se de mitos, rosas e louros, enviamos um sincero abraço, dizendo-lhes:

—«Vinde pronto para nós, porque sois aço fino duma heroica armadura!»

EMIDIO

SIDÓNIO

RAIO

EDGAR

COR. DOS SANTOS

JESUS CORREIA

FIGUEIREDO

A vitória portuguesa

Portugal é, pela quarta vez consecutiva, campeão do Mundo de óquei em patins, conservando assim, por mais um ano, o título que desde 1947, em Lisboa, não mais deixou de lhe pertencer.

Com um começo bastante incerto, a selecção portuguesa foi-se igualando a si mesma, até que ontem, no meio dum publico naturalmente adverso mas correcto, que incitou sempre os seus compatriotas, acabou por derrotar a forte equipa da Itália por 4 bolas a 1. Vitória certíssima e insofismável, resultante dum ascendente técnico e táctico que os próprios adversários são forçados a reconhecer.

A defesa portuguesa soube suster o ímpeto e sobrelevou a indiscutível classe dos transalpinos; e estes não puderam evitar que as suas redes, tocadas apenas por 6 vezes em oito jogos, sofressem, só neste encontro, dois pontos em cada meio tempo.

E' que, para além do que a nossa superioridade de jogo pode conseguir, está a vontade indomável com que sempre se actua, o apego á luta, o brio, a energia despendida a rodos, que fazem dos bravos rapazes que estiveram em Milão um obstáculo quase intransponível para qualquer adversário.

A equipa da Itália teve trunfos pelo seu lado: treino intenso no próprio recinto dos jo-

(Continua na página central)

O auxílio americano vai tornar possível nova ampliação das frotas de pesca

Foi publicado um decreto que estabelece as condições em que, pelo Fundo de Fomento Nacional (organismo que pode receber e aplicar as quantias que, a titulo de ajuda directa ou indirecta, foram ou venham a ser atribuidas a Portugal, no quadro do Plano Marshall), se deverão encarar operações de crédito para ampliação das nossas frotas de pesca do bacalhau e de pesca do arrasto.

Trata-se de um importante diploma que vai permitir aos armadores, ou substituir unidades envelhecidas ou encorporar novas unidades e fomentar, portanto, um maior desenvolvimento das pescas.

Os empréstimos que, pelo Fundo do Fomento Nacional, sejam concedidos a empresas singulares ou colectivas inscritas no Grémio da Pesca de Arrasto ou no Grémio da Pesca do Bacalhau gozarão do privilégio referido no n.º 10 do artigo 578.º do Código Comercial, e serão ainda garantidos pela consignação da receita liquida proveniente da exploração dos navios a cuja aquisição se destinem os mesmos empréstimos ou para cuja construção contribuam.

Por estes empréstimos deverá também responder o Grémio da Pesca de Arrasto ou a Comissão Reguladora do Comércio de Bacalhau, conforme for o caso de o armador estar inscrito naquele grémio ou no Grémio da Pesca do Bacalhau. Á entidade que assim responda pelo empréstimo incumbirá fiscalizar a aplicação das somas emprestadas e, de acordo com o ministério respectivo, tomar as providências que se tornem necessárias.

Para as regularizações e pagamentos a que forem obrigados o Grémio da Pesca de Arrasto ou a Comissão Reguladora do Comércio de Bacalhau deverão estas entidades utilizar as importancias escrituradas em conta de fundos destinados á renovação da frota e á protecção ao armamento.

Para o caso de se mostrarem insuficientes as importancias escrituradas naqueles fundos, ou de se tornar necessário reintegrar estes, feitas as regularizações e pagamentos que lhes incumbam, o Grémio da Pesca de Arrasto e a Comissão Reguladora do Comércio de Bacalhau, ouvido o Governo, pelo Ministério das Finanças e por aqueles dos ministérios de que os referidos organismos dependem, poderão lançar as taxas precisas para a liquidação das suas responsabilidades nos empréstimos e a reintegração dos fundos utilizados.

Vai comemorar-se *o centenário* do nascimento de Guerra Junqueiro

Cumpre-se este ano o centenário do nascimento de Guerra Junqueiro, cuja celebração se projecta por forma que o acontecimento tenha verdadeiro significado nacional, interessando nele todas as actividades culturais do nosso País e algumas do Brasil, que serão chamadas a colaborar na organização das comemorações. Tratando-se de um insigne trasmontano, a Casa de Trás-os-Montes e Alto-Douro tomou a iniciativa de fazer as primeiras diligências para organizar uma grande comissão de honra, de que farão parte, além das entidades oficiais, que oportunamente serão convidadas, representantes de organismos culturais, de estabelecimentos universitários e de órgãos administrativos, os directores dos jornais diários de Lisboa e Porto e outras individualidades por qualquer forma ligadas a este acontecimento.

As comemorações do centenário de Junqueiro terão, deste modo, verdadeira projecção nacional, como convém ao sentido arreigadamente português da sua obra. Uma comissão executiva organizada também em resultado das diligências levadas a efeito pela Casa de Trás-os-Montes e Alto-Douro, e na qual estarão representados alguns dos maiores valores do pensamento português, encarregar-se-á de elaborar um programa ajustado ás circunstancias, de modo que a memória de Junqueiro receba dos seus conterraneos, no ano em que se comemora o centenário do seu nascimento, as homenagens a que tem direito.

O chefe do Estado

inaugurou hoje a Feira das Indústrias

que à noite abrirá para o público

O pavilhão das exposições de Belém fica, desde hoje, novamente aberto ao publico, abrigando sob a sua vasta cobertura o 2.º ciclo da Feira das Industrias Portuguesas. A cerimónia inaugural fez-se esta tarde—e está ainda a decorrer á hora a que escrevemos—sob a presidência do chefe do Estado, que se fez acompanhar do sr. major Carvalho Nunes, e na presença de membros do Governo e algumas altas entidades ligadas á vida económica da Nação.

Á entrada do pavilhão—festivamente embandeirado—aquelas entidades foram recebidas pelos dirigentes das Associações Industriais de Lisboa e do Porto, membros da comissão executiva da Feira, delegações de expositores e outras pessoas, que, depois, acompanharam os ilustres visitantes na sua digressão através das salas onde se arrumam as diferentes secções industriais agora representadas.

Em nome das agremiações promotoras do brilhante certame, o sr. dr. Francisco Cortês Pinto, presidente da Associação Industrial Portuguesa, saudou o chefe do Estado e teve palavras de respeito e agradecimento aos membros do Governo e, de um modo geral, a todos os industriais participantes na exposição e a todas as pessoas que contribuiram para o seu brilhantismo, especializando, porém, o sr. Medeiros de Almeida, arrendatário do pavilhão, que o tem cedido á A. I. P. para nele se realizarem as duas feiras industriais—a de Novembro-Dezembro e a actual. Referiu a conjuntura eco-

(Continua na página central)

EM 3 LINHAS

Na Direcção Geral dos Serviços Florestais e Aquicolas aceitam-se propostas para o fornecimento de 5.000 a 70.000 quilos de semente de pinheiro maritimo com asa.

///

Foi aprovada a constituição heráldica das armas, selo e bandeira do concelho de Penela.

///

Uma portaria manda inaugurar as instalações para os tribunais da comarca de Lisboa, na Boa Hora.

///

Vai proceder-se coercivamente á limpeza do leito do ribeiro das Vinhas, lugar de Alvide, freguesia de Alcabideche, concelho de Cascais.

///

O provedor da Casa Pia de Lisboa, sr. dr. Pedro de Campos Tavares, representará aquela instituição no Congresso Internacional de Surdos-Mudos, em Graningue (Holanda).

///

O adjunto do Hospital Julio de Matos sr. dr. José Joaquim de Paiva Correia, vai tomar parte nas «Journées des Techniciens de la Santé», em Paris.

///

Foram aprovados os estatutos da Cooperativa de Olivicultores de Tabuaço.

///

Foi prorrogado até 31 de Agosto o prazo para terminarem os trabalhos de liquidação da Camara dos Agentes Transitários.

Cruzeiro de Férias ao Norte de Africa
a bordo do «Serpa Pinto»

Em Agosto próximo, com inicio no dia 12, vai realizar-se o «Cruzeiro de Férias de 1950», promovido pela Sociedade Comercial Zepa, Ld.ª. A viagem, de excelente programa, far-se-á a bordo do magnifico paquete «Serpa Pinto», da Companhia Colonial de Navegação, e os excursionistas visitarão os portos de Tanger, Casablanca e Funchal. O navio demorar-se-á nos três portos o tempo suficiente para realizar excursões aos pontos de maior interesse turistico do Norte de Africa, e para uma visita á nossa encantadora ilha da Madeira.

As informações sobre a viagem e o programa com as condições extremamente favoráveis em que se poderá efectuar podem conseguir-se nos seguintes locais: em Lisboa, na Rua Nova da Piedade, 71, telefone 31253, e na Praça Duque da Terceira, 4, r/c., telefones 22271 e 29346; e no Porto, na Rua Sá da Bandeira, 31-39, telefone 28171-4.

AS FESTAS COMEMORATIVAS
do 180.° aniversário da freguesia de S. Pedro em Alcantara

Na Escola-Asilo de S. Pedro em Alcantara, á Calçada da Tapada, inaugurou-se hoje, integrada nas comemorações do 180.º aniversário da freguesia de S. Pedro em Alcantara, uma interessante exposição bibliográfica e iconográfica, que é um completo documentário sobre a fundação e existência daquela freguesia.

O sr. Luís Pastor de Macedo, vice-presidente da Camara Municipal, inaugurou a exposição, a qual estará alguns dias patente ao publico.

Os visitantes percorreram o certame, que ocupa três salas onde admiraram em várias vitrinas, pranchetas e mesas, muitas gravuras, desenhos e textos da epoca, bem como retratos de personalidades ilustres que viveram naquela freguesia.

ESTORIL

A Gerência da Pensão Beiramar, R. de Olivença, Estoril (perto da estação, comunica que foi inaugurado o Salão Restaurante sobre a praia, sendo a sua situação a unica na Costa do Sol, bem como a sua esplanada com a sua deslumbrante vista dominando o Oceano.

SERVIÇO À LISTA e MESA REDONDA

Telefone: Estoril 420

HOTEL DA ERICEIRA

TELEFONE ERICEIRA 25

Um jardim sobre o mar

:-:Unico em Portugal:-:

FINS DE SEMANA

Frequência Selecta

Optimo Serviço de Restaurante

O julgamento de Praga
Outro reu confessa-se culpado do crime de alta traição

PRAGA, 3.—A senhora Antonie Kleinerova, de 49 anos, antiga deputada, confessou-se culpada das acusações de alta traição e de espionagem perante o Tribunal de Praga. Era a sétima acusada a responder no julgamento de 13 checoslovacos, incluindo 4 antigos membros do Parlamento, julgamento que principiou há quatro dias. Todos os sete reus ouvidos admitiram ser culpados. A senhora Kleinerova declarou ao tribunal que era intenção do seu grupo derrubar o regime comunista na Checoslováquia. Um dos meios para conseguirem este objectivo era a infiltração de elementos anti-comunistas nas fileiras do Partido Comunista, nas grandes fábricas e no movimento das «Trade Unions».

Declarou que enviara um memorando á Organização das Nações Unidas, por intermédio da senhora Rivens, antiga funcionária da embaixada da Noruega. O memorando pedia eleições livres na Checoslováquia sob a fiscalização das Nações Unidas. A senhora Kleinerova disse que entregou cópias desse memorando a funcionários da embaixada norte-americana, a fim de serem enviadas para Lake Success.—(Reuter).

O PORTO PELO TELEFONE

Boatos alarmantes

PORTO, 3.—Em consequência de acertadas medidas tomadas pelas autoridades, para a profilaxia da raiva, correm, em certas esferas, a mais disparatadas noticias, ás quais a ingenuidade e crendice do povo dão o mais alarmante curso. Há dois dias que no Largo dos Poveiros se mantém um constante ajuntamento de gente, que, segundo a fantasia de cada um, comenta a morte de uma empregada de uma sapataria que há dois meses teve de ser internada num hospital desta cidade, por ter sofrido uma congestão cerebral. Daí começou a atribuir-se o facto a uma simples arranhadura dum gato, pelo que o pobre bichano e outros foram ontem levados para observação. Contribui para o alarme estabelecido a circunstancia do referido estabelecimento ter encerrado as suas portas por, segundo aviso afixado, ter falecido a empregada—facto inédito e propicio á exploração. Urge que as autoridades tomem providências.

Assalto a uma relojoaria

Durante a madrugada de sábado os gatunos assaltaram uma relojoaria na Avenida Rodrigues de Freitas, pertencente a Luís Octávio de Freitas, de onde furtaram relógios e objectos de ouro no valor de quarenta contos. Para levar a cabo a proeza, os larápios entraram pelo portão do prédio contiguo ao estabelecimento, onde, no corredor, arrombaram uma divisória de madeira, entrando por uma pequena almofada pela qual só caberia um individuo de pequena estatura.

Um navio frigorífico
que se destina a Angola foi hoje visitado pela Imprensa

Foi recentemente reconstruido e visitado hoje pela Imprensa o navio «Adriana»—o primeiro que se destina a funcionar em Angola como navio-fábrica de congelação. Tem capacidade para congelar, diáriamente, 60 bois e pode remeter pelos navios nacionais, da linha rápida, cerca de 1.600 bois por mês, para o consumo da Metrópole. Pode também, nas épocas em que o gado está magro, produzir a congelação de peixe grosso. Entre os peixes de maior interesse figura o atum. Este navio destina-se, também, a abastecer o mercado do Congo Belga e Francês, que actualmente recebem carne, por avião, de Angola.

Para facilitar a pesca de peixe, o navio está equipado com uma sonda electrica registadora que localiza os cardumes, além de indicar as profundidades a que andam, aparelhos que já existem em todos os barcos de pesca estrangeiros.

O navio tem 50 metros de comprimento e desloca 600 toneladas.

O engenheiro sr. Aledino Salgado, representante da firma «Socal» (Sociedade Colonial de Alimentação) convidou hoje os jornalistas a visitarem o navio e deu-lhes explicação sobre o funcionamento dos serviços técnicos de congelação a bordo.

TRYGVE LIE TORCEU UM PÉ

LAKE SUCCESS, 3—Trygve Lie, secretário-geral das Nações Unidas, torceu ontem um pé e teve de anular as conferências marcadas para este fim de semana, suprimindo também a sua conferência semanal com os jornalistas. Esperam os seus mais directos colaboradores que no principio da semana que vem já possa voltar a trabalhar, continuando as negociações com os membros do Conselho de Segurança a respeito da presente situação internacional.—(F. P.).

Acordos comerciais

LONDRES, 3.—Firmou-se esta noite em Lisboa um acordo para a compra de cinquenta milhões de latas de sardinha de conserva em Portugal, ficando marcado para o fim do ano a data das primeiras entregas por conta desta encomenda.—(F. P.).

COPENHAGUE, 3. — Firmou-se hoje um acordo comercial entre a Dinamarca e Portugal, para trocas de várias mercadorias. Portugal comprará batatas, sementes e produtos industriais diversos, e venderá vinhos, frutas, tecidos, produtos de cortiça e polpa de tomate.—(F. P.).

Vitimas da sua paixão
pelas corridas de cavalos

LONDRES, 3.—Num campo de corridas de cavalos em Kempton, Surrey, os assistentes não arredaram pé, mesmo quando desabou uma trovoada. Dois deles, que se abrigaram debaixo do mesmo guarda-chuva, foram vitimas do seu interesse pelas corridas. Caiu perto uma faisca, que matou um e feriu o outro.—(F. P.).

TAP

TRANSPORTES AÉREOS PORTUGUESES

Estabelecem, a partir do próximo dia 14, serviços semanais entre

LISBOA E ROMA

com confortáveis quadrimotores SKYMASTER

Partidas de LISBOA, às quartas-feiras

Partidas de ROMA às quintas-feiras

RESERVAS E INFORMAÇÕES

2, RUA BRAAMCAMP – LISBOA

TELEFONES: 42110, 42119 e 42129

OU NO SEU AGENTE DE VIAGENS HABITUAL

DIARIO de Lisboa

O TEMPO QUE FAZ

Informação do Serviço Meteorológico Nacional:

SITUAÇÃO GERAL A'S 9 HORAS (T. M. G.) DE HOJE:—Há bom tempo em quase toda a Europa, ocasionado por um extenso anti-ciclone que se encontra centrado ao Sul da Groenlandia. Este anti-ciclone deve continuar a manter o tempo quente e bom em Portugal.

PREVISÃO ATE' A'S 24 HORAS (T. M. G.) DE AMANHÃ: Porto e regiões do Norte: Ceu coberto e nevoeiros durante a manhã. Nebulosidade diminuindo progressivamente, tornando-se o ceu limpo para a tarde. *Lisboa e regiões do Centro e Sul:* Tempo bom e quente, com ceu geralmente limpo. *Em todo o continente:* Vento fraco variável; por vezes calma.

PROGRAMAS DE RADIO

EMISSORA—Ás 18 e 30, Danças; 19, Noticiário; 19 e 5, Emissão infantil; 19 e 35, Musica sinfónica; 20, O caso do dia. 20 e 15, Discos pedidos pelos rádiouvintes; 21, Noticiário e desdobramento.

Programa A—Ás 21 e 15, Musica de salão; 21 e 35, Crítica literária; 21 e 45, Serão para trabalhadores; 22 e 30, Duas gerações (diálogo); ás 22 e 45, 2.ª parte do serão; 23 e 30, Reportagem do ensaio de uma das marchas populares; 23 e 50, Resumo noticioso do dia; 0, fecho.

Programa B—Ás 21 e 15, Musica de arco; 21 e 30, Canções; 21 e 45, História da musica; 22 e 15, Discos pedidos pelos rádiouvintes; 23 e 25, Musica de tecla; 23 e 50, Junção dos emissores e fecho.

RADIO CLUBE—Ás 19, Baile; 19 e 30, Conjuntos; 19 e 45, Interpretações de Judy Garland; 20, Musica portuguesa; 20 e 30, Rádio-jornal; 20 e 45, Canções; 21, Estreias; 21 e 30, Rapsódias; 21 e 45, Orquestras ligeiras; 22 e 15, «Lingua portuguesa»; 22 e 30, Baile; 22 e 45, Casino Estoril; 23 e 45, Rádio-jornal e amanhã; 0, fecho.

RENASCENÇA—Ás 19 e 30, Boletim do «S. C. R.»; 19 e 35, Musica seleccionada; 20, Cançonetas. 20 e 15, Solos ligeiros; 20 e 30, 1.º noticiário; 20 e 40, Musica portuguesa; 21, Orquestras; 21 e 15, Musica escolhida; 21 e 30, Divulgação cultural; 22, Eventual; 20 e 15, 2.º noticiário; 22 e 28, Boletim religioso; 22 e 30, Programa Publicine; 23 e 15, Foco de inspiração; 23 e 40, Musica ligeira; 0, fecho.

POSTOS CENTRALIZADOS—Das 18 ás 20, Clube Radiofónico; das 20 ás 22, Peninsular; das 22 ás 0, Rádio Juventude.

FARMACIAS DE SERVIÇO

TURNO A—Marques—Estrada de Benfica, 648 (Tel. 58-096); Alegria—Estrada de Benfica, 277-281 (Tel. 58-511); Leal de Matos—Rua de Neves Costa, 33-35 (Carnide) (Tel. 58-181); Canto—Estrada das Laranjeiras, 202-B (Telefone 58-841); Central do Lumiar—Rua do Lumiar, 77 (Tel. 79-390); Ascenso—Rua 19—Bairro da Encarnação; Cartaxo—Avenida da Igreja, 21-C—Bairro de Alvalade; Cabrita—Campo Grande, 220-222 (T. 7 2397); Bentosinho—Avenida de Oscar Monteiro Torres, 38-A (Telefone 7 4920); Avenidas (Das)—Avenida da Republica, 27-A (Tel. 4 2532); Prates & Mota—Rua da Beneficência, ao Rego, 91 (Tel. 7 3728); Bairro Azul (Do)—Avenida de Ressano Garcia, 7-A (Tel. 5 1451); Oliveira Viegas—Rua de Viriato, 27-27-A (Tel. 4 8966); Olivais (Dos)—Rua de Alves Gouveia, 191 Freitas—Rua de Zófimo Pedroso, 11-13 (Tel. 39-136); Marluz—Calçada da Picheleira, 140-A-B (Tel. 7 0703); Nova Luz—Rua Particular, á Avenida de D. Afonso III, 74-A (Tel. 5 3439); Martins, Ld.ª—Rua de Fernão de Magalhães, 33 (Tel. 2 9448); Ziler—Rua de S. Tomé, 54-56 (Tel. 2 2835); Pessoa—Rua da Graça, 170—(Tel. 5 2811); Damásio & Cordeiro—Rua de Morais Soares, 56-C (Telefone 4 7708); Estefania—Rua de Pascoal de Meio, 90 (Tel. 4 4438); Confiança—Avenida do Almirante Reis, 46 (Tel. 4 2453); Salutar—Rua B, —Bairro da Liberdade; Pinto—Rua de Campolide, 11 (Tel. 4 9210); Pinheiro—Rua do Campo de Ourique, 131-133 (Tel. 6 3640); União—Rua de Saraiva de Carvalho, 119 (Tel. 6 . 643); Franco, Filhos—Rua dos Jerónimos, 8-C (Tel. 3 7402); Moura Serra, Ld.ª—Rua da Junqueira, 38-40; Probidade—Rua de Alcantara, 15-A-B (Tel. 3 8589); Guerreiro da Costa—Rua das Janelas Verdes, 90 (Tel. 6 2327); Vieira—Rua dos Poiais de S. Bento, 73 (Tel. 6 3573); Luis Magalhães—Rua de Santa Marta, 15-A-B (Tel. 4 6490); Barreto—Rua do Loreto, 30 (Telefone 2 7284); Monteiro—Rua da Mouraria, 35 (Tel. 2 8787); Oliveira—Rua da Prata, 240 (Telef. 2 1415); Teixeira Lopes—Rua Aurea, 154 Tel. 2 4816).

VIDA MUNDANA

EXPOSIÇÃO DE ENXOVAIS

Maria Pinheiro apresenta, a partir de segunda-feira, no Avenida Palace, uma exposição de enxovais de noiva e bordados artísticos.

LAURA ALVES

E OS SEUS FANTOCHES

NO

CASINO ESTORIL

SABADO, 10 DE JUNHO

REPORTAGENS-RELAMPAGO

A marcha de Alcântara à roda das oficinas

Pois quem vê Alcantara toda
vê as ruas pequeninas
fazendo um baile de roda
á roda das oficinas...

E' esta a canção do bairrista Brito que ouvimos quando subimos as escadas. A marcha ia em ensaio grande.

O sr. Manuel Ferreira, presidente da Sociedade Filarmónica Alunos Esperança (colectividade que completou um século) elucida-nos: «é a marcha antiga de 1935». O sr. Ferreira, que tem 73 anos, preside e organiza a marcha do seu bairro vai para 18 anos.

Alcantara é um bairro populoso e popularissimo. Do lado ocidental de Lisboa tem um grande nome: Alcantara, á roda das oficinas!

Entrámos na sala dos ensaios, dirigidos pelo amador Joaquim José Lima, homem já idoso e sabedor, da «escola antiga», mas renovador. Enquanto os pares deslizam observamos o ambiente, diverso, é claro, das outras marchas. Ao longo da sala ostentam-se os arcos singelos de tons verde e branco, enquanto pintores e arameiros constroem os dois arcos grandes: a ponte de Alcantara e o Palácio das Necessidades.

Os nossos passos, nestas reportagens-relampago, são sempre iguais: esperar o intervalo e falar aos rapazes e raparigas.

Aí está a nuvem de abelhas á roda de nós Os directores da marcha apresentam-se: o activo Manuel Rocha, Fernando Machado, Oscar Rodrigues. E dizem-nos coisas.

Aqui nos sauda a veterana, Isaura Nogueira, de 1934, era então miuda. E as raparigas são todas gentis, e algumas, mesmo, muito bonitas. A Maria Helena de Jesus, do Cruzeiro da Ajuda, é simpatiquissima na sua blusa cor-de-rosa; a Maria de Lourdes, que é de Algés, de blusa de seda azul, é outra simpatia. Um sorriso feliz: o de Maria Odete, que vai casar no dia próprio de Santo António com o seu par.

—Então a respeito de esperanças de ganhar?

E' uma azougada, Maria Olinda Alves, magrinha, de vestido todo negro e linda cabeça—a melhor voz da marcha—quem nos responde:

—Se ganhamos não sabemos, mas melhor do que Alcantara não há!

—Têm fé, quer dizer.

—Temos a certeza de fazer figura. A nossa marcha é muito «girinha»...

A Maria Isabel de Sousa, uma de casaco de veludo «grenat», vai mais longe:

—Então não se ganha, porquê?

Cada marcha tem em regra um rapaz que é o animador do rancho. Aqui é o Carlos Mesquita, vivo como um pardal. Como em todas as marchas, os rapazes são mais sisudos do que as raparigas. Este tem realmente piada, e as pequenas crivam-no com ditos: «E' o nosso Pamplinas!».

Mas o ensaiador, com cara de mau, ordena o recomeço da marcação: «Vamos á marcha da Amália Rodrigues».

—Que é isso?

O director Rocha elucida:

—E' a Marcha Nova de 1950, do sr. Ferrão, com versos do sr. Norberto, e que Amália Rodrigues, nossa madrinha, cantou no «Comboio das Seis e Meia». E por isso lhe chamamos a Marcha da Amália, que também foi na marcha de Alcantara, em 1933, era muito novinha e nada bonita.

As marcações recomeçam, e o «cavalinho» parece muito certo. Conjugam movimentos, lances de fantasia, e o coro, muito afinado, inspira confiança.

Voz que subiu ao mar,
mar a cantar na voz,
e vão na marcha as estrelas
e vamos nós!

E vão de facto bem estas estrelinhas da constelação de Alcantara. Os dois irmãos Ivo e Eduardo Marques têm uma compostura admirável.

Esta marcha—diz o velho Manuel Ferreira—é tudo de gente solteirinha...

Mocidade em flor. Alcantara em festa!

Cerca da meia-noite, quando saímos, o largo estava cheio de gente nas imediações do edifício.

E as teelfonias transmitiam a Marcha Grande no ensaio da Mouraria, precisamente no mesmo momento em que Alcantara enchia o bairro:

O' noite de Santo António,
O' Lisboa de encantar

E as reportagens-relampago findaram.

O programa das marchas

O grande desfile das marchas populares realiza-se na noite da véspera de Santo António, do Terreiro do Paço ao Parque Eduardo VII.

A primeira noite de concurso é no próprio dia de S. João, segunda-feira, 24, e não no dia 23, como veio anunciado. O segundo concurso é na véspera de S. Pedro, 28.

A transmissão desta noite pela Emissora Nacional

E' a Marcha do Castelo que será transmitida esta noite, ás 23 horas, e amanhã, domingo, a da Madragoa.

A actriz Laura Alves oferece uma taça á marcha de que é madrinha—Campolide.

A reunião anual dos antigos alunos do Curso Superior de Letras

O sr. ministro da Educação dispensou do serviço, na sexta-feira, os funcionários dependentes da sua secretaria, antigos alunos do Curso Superior de Letras, o que permitirá, aos que se encontrem na Província, deslocarem-se a Lisboa para as cerimónias da reunião anual, marcada para o dia 10, que constam de missa de sufrágio por professores e seus discípulos, ás 12 horas, na igreja de S. Domingos, sendo oficiante o sr. dr. Manuel Pinto Cardoso; almoço, ás 13 horas, na Casa do Alentejo, na Rua Eugénio dos Santos. e descerramento, ás 17 e 30, no edifício da Faculdade de Letras, de uma lápida em que foram inscritos os nomes dos professores do Curso e do instituidor deste, o rei D. Pedro V.

A inscrição para o almoço é de 60 escudos, e podem fazê-la até depois de amanhã, para casa do sr. dr. A. Gomes Pereira, Avenida António Augusto de Aguiar, 132, 2.º esq., ou pelo telefone 81 350, quer os antigos alunos do Curso Superior de Letras e suas familias, quer os antigos e actuais alunos da Faculdade de Letras em que aquele foi convertido em 9 de Maio de 1911.

Para o descerramento da lápida foram convidados os srs. presidente da Republica, ministro da Educação, director-geral do Ensino Superior, reitor e directores das Faculdades da Universidade Clássica e os representantes das familias do Curso. A comissão organizadora pede, por noso intermédio, que os descendentes desses professores lhe comuniquem para a morada que atrás se indicou, os nomes e as moradas. No acto, usarão da palavra o director da Faculdade de Letras, sr. professor Matos Romão; o presidente da comissão dos antigos alunos, sr. prof. Queirós Veloso; e o prof. Hernani Cidade.

A feira franca e a parada agrícola amanhã, em Santarém

SANTAREM, 2.—Santarém, centro de turismo e capital duma das mais ricas provincias, cidade de grandes tradições históricas e rica de monumentos que ilustram o seu passado, vai afirmar-se, tal como noutras épocas, terra própria para grandes realizações. Já em 1936, graças á inteligente e patriótica acção do sr. dr. Eugénio de Lemos, governador civil deste distrito, Santarém, com a sua memorável Exposição-feira distrital, marcou uma posição da qual ainda se vive hoje.

Agora, por iniciativa muito louvável da Junta de Provincia, vai a velha Scalabis mostrar ao País quanto pode o Ribatejo na riqueza nacional, numa afirmação viva e real duma região fértil e rica de folclore. A Feira Franca, Exposição Industrial, Exposição de Gados para venda e Parada Agricola, que serão inauguradas pelos srs. ministro da Economia e subsecretários da Agricultura e Comércio e Industria, amanhã, pelas 11 horas, constituirão mais um motivo de justo orgulho para a cidade.

No Campo Sá da Bandeira vai um constante labirinto; trabalham ali cerca de 500 operários na construção de «stands» de várias casas agricolas e industriais, instalações várias, pavilhões para exposições, palanque, curraletas para gado, etc., tudo indicando que Santarém marcará mais uma grande etapa nas suas grandes realizações.

A Parada Agricola, abrirá com 5 jogos de cabrestos, seguindo-se 3 grandes tralhoadas, 9 grandes manadas de bovinos e mais de cem grupos de bovinos leiteiros de vários produtores.

São já 15 casas agricolas a apresentar os seus equidios num total de muitas centenas de cabeças. Ovinos e caprinos das casas mais ricas da região e ainda suinos das casas Herdeiros do Comendador Paulino da Cunha e João Assunção Coimbra.

Seguir-se-á um cortejo de tractores e máquinas agricolas, pertencentes a 35 casas diferentes de grande lavoura e ainda gados e máquinas da Escola de Regentes Agricolas e da Estação Zootécnica Nacional.

Na exposição de gados para venda, estarão representadas as casas José Infante da Camara, dr. Emilio Infante H.os, dr. António Canavarro, Henrique & Gomes, António Rodrigues Duarte, João Coimbra e Carlos Malfeito Monteiro. Os membros do Governo chegam pelas 10 e 30 e serão recebidos com todas as honras e por campinos em parada.

Realiza-se também uma grande corrida de toiros com um cartaz extraordinário e em que reaparece Arruza, com Manuel dos Santos e Procuna, com toiros de J. Assunção Coimbra, e ainda o grupo de forcados amadores de Santarém.

—No Estádio de S. Lázaro realiza-se, pelas 16 horas, o encontro Elvas-Oriental. A' noite, abertura da Feira Popular integrada nas festas da cidade.

Atingiu o limite de idade o administrador do 2.º Bairro dr. Vasco de Vasconcelos

Atingiu hoje o limite de idade, como administrador do 2.º bairro de Lisboa, o sr. dr. Vasco de Vasconcelos, antigo ministro da Justiça e das Colónias.

O ilustre magistrado, que exerceu as suas funções com raro brilho durante 38 anos, despediu-se dos funcionários seus subordinados, para quem teve palavras de louvor e agradecimento, pela colaboração prestada.

Depois os administradores do 1.º, do 3.º e do 4.º bairros, juntamente com o antigo e o actual secretário-geral do Governo Civil, respectivamente, srs. drs. Carlos Olavo e António Joice, o dr. Manuel Dias Ferreira, antigo secretário do 2.º bairro, advogados e amigos deram entrada no gabinete do sr. dr. Vasco de Vasconcelos, onde lhe apresentaram cumprimentos. A cerimónia decorre á hora a que fechamos o nosso jornal, estando no uso da palavra o sr. dr. Manuel Dias Ferreira.

O Concurso Hípico Internacional de Lisboa começou esta manhã

Começou hoje no hipodromo do Jockey Clube o 39.º Concurso Hipico Internacional de Lisboa, promovido pela Sociedade Hipica Portuguesa. O concurso principiou com a disputa da «Taça Sociedade Hipica Portuguesa», reservada a cavaleiros nacionais, sendo o percurso de 12 obstáculos com a altura máxima de 1 metro e 40. Tomaram parte 99 concorrentes, estabelecendo-se a seguinte classificação:

1.º, alferes Mendonça Junior, no «Belver», 1 m. 10 s.; 2.º, cap. Levi Martins, no «Chibuto», 1 m. 10 s. 4/5; 3.º, cap. António Rebelo, «Formigão», 1 m. 11 s. 4/5; 4.º, tenente Duarte Silva, no «Fanfarrão» 1 m. 13 s.; 5.º, Henrique Mendia, no «Ardent», 1 m. 13 s. 4/5; 6.º, tenente Manuel Cerqueira, no «Guetapan», 1 m. 14 s. 4/5; 7.º, D. Ana de Mendia, no «Frondeur», 1 m. 15 s.; 8.º, cap. Miranda Dias, no «Corsário», 1 m. 15 s. 2/5; 9.º, alferes Rodrigues Mano, no «Gambusino», 1 m. 15 s. 4/5; 10.º, alferes Serafim Moreira, no «Comparsa», 1 m. 16 s.

A' tarde, começou, pelas 15 e 30, a prova «Omnium» em que já participa uma equipa espanhola e que está a disputar-se á hora de fecharmos o nosso jornal.

Agradecimento

AMARO BAPTISTA, condutor da C. C. F. L. actualmente em serviço no ascensor da Glória, na impossibilidade de o fazer pessoalmente, vem por este meio agradecer a todos quantos se interessaram pela festa realizada em seu beneficio no dia 27 de Maio p., p. na sala de festas do Sindicato do Pessoal da Carris, devendo registar a contribuição valiosa da Direcção daquele Sindicato, do Grupo dramático e da incansável comissão organizadora.

A todos reconhecidamente agradece.

FOTO-NUNES

Rua da Junqueira, 318

Retratos artisticos. Todo o género de fotografia.

ABERTO AOS DOMINGOS

Inauguração de um monumento a Nossa Senhora de Fátima

LOURIÇAL DO CAMPO, 3.—Com a presença do bispo da Guarda, das autoridades locais, do director e dos funcionários do Reformatório de S. Fiel, da população do Louriçal e das povoações circunvizinhas, inaugura-se hoje, solenemente, um monumento a Nossa Senhora de Fátima.

O monumento foi oferecido pelo povo do Louriçal, e a imagem, feita de belo mármore de Vila Viçosa, foi ofertada pelas beneméritas senhoras Ramos Preto.

Amanhã, haverá também uma grandiosa romagem eucarística de todos os povos do Arciprestado de Alpedrinha.

Dr. José Botelheiro

Partiu hoje para Madrid, equiparado a bolseiro pelo Instituto para a Alta Cultura, a fim de tomar parte no III Congresso Nacional da Sociedade Espanhola de Cirurgia Ortopédica e Traumatologia, o sr. dr. José Botelheiro que numa das sessões apresentará um trabalho seu.

O CAFÉ da BRASILEIRA DO ROSSIO

não se serve só á chávena NA RUA I.º DE DEZEMBRO

vende-se também, ao público em qualquer quantidade

Circulo de Estudos de Olivença

O Circulo de Estudos Históricos de Olivença reuniu-se hoje num almoço sob a presidência do sr. conde dos Arcos e durante o qual o vice-presidente, sr. Ventura Abrantes, apresentou o conferente do dia, sr. capitão António Dias, que foi director-interino do Arquivo Histórico Militar. O conferente descreveu todo o repositório bibliográfico naquele arquivo existente acerca de Olivença e também do que foi do conde de Lipp e que o Brasil carinhosamente devolveu a Portugal. O sr. capitão António Dias foi muito cumprimentado pelos numerosos assistentes e o sr. conde de Arcos dirigiu-lhe os maiores elogios ao fazer o comentário da notável conferência.

VIDA MUSICAL

Orquestra Sinfónica Alemã de Praga

Realiza-se, hoje, no Tivoli, ás 18.15, o anunciado concerto extraordinário com a grande Orquestra Sinfónica Alemã de Praga, sob a direcção do eminente maestro Clemens Krauss. Após o enorme êxito obtido na ultima segunda-feira, esta orquestra apresenta-se com um novo programa admirável, que inclui: «Sinfonia n.º 88», de Haydn; «Dança», de Debussy (orquestração de Ravel); «Morte e transfiguração», de R. Strauss; e a «5.ª Sinfonia», de Tchaikowsky.

VIDA ARTISTICA

Exposição de António Soares

António Soares, valor excepcional da nossa pintura, inaugura na próxima semana uma exposição de pintura e desenho, que, certamente, constituirá um dos mais brilhantes acontecimentos do ano artistico, nos Armazens Alcobia, da Rua Ivens.

MORADIA

Vende-se em Caparide, prox. de S. Pedro do Estoril, com pomar, poço com aero-motor, chão para horta e luz. Tratar com o próprio. Luís P. Silva.

CAPARIDE

O HOSPITAL DE ROVISCO PAIS foi visitado pelos congressistas de Dermatologia

Hoje, ás 8 e 30, embarcaram, em autocarros, no Largo Duque de Cadaval, junto á estação do Rossio, em direcção ao Norte, os membros do II Congresso Luso-Espanhol de Dermatologia, para visitarem o hospital-colónia de Rovisco Pais. Pernoitarão no Grande Hotel das Termas de Luso e regressarão amanhã a Lisboa, estando a chegada marcada para as 20 horas.

VIDA DESPORTIVA

FUTEBOL

Foi louvada a selecção nacional

O «Diário do Governo» publicou hoje a seguinte portaria, assinada pelo sr. professor Fernando Pires de Lima, ministro da Educação Nacional:

«Manda o Governo da Republica Portuguesa, pelo ministro da Educação Nacional, que seja dado publico testemunho de louvor á equipa nacional de futebol pela capacidade técnica e correcção manifestadas por todos os seus componentes nos encontros realizados no Estádio Nacional contra as selecções inglesa e escocesa, comportamento este que muito contribuiu para a valorização do desporto nacional».

A direcção do Belenenses demitiu-se

A direcção do Clube de Futebol «Os Belenenses», a que presidia o sr. capitão Vilalobos, apresentou ao presidente da assembleia-geral do clube, comandante Reis Gonçalves, o pedido de demissão.

O sr. comandante Reis Gonçalves está a fazer diligências no sentido de formar a nova direcção, não estando ainda posta de lado a hipótese de uma comissão administrativa, havendo no entanto sido convidado para presidir aos destinos do clube uma conhecida figura belenense, que já em épocas anteriores dirigiu o Belenenses, dando-lhe brilho e desenvolvimento.

O vice-presidente do Benfica na Corunha

Acompanhado do *internacional* Francisco Ferreira que, possivelmente, não poderá ainda jogar na Taça Latina, seguiu para a Corunha, a fim de ali assistir, amanhã, ao desafio A. de Madrid-Lazzio, o sr. Francisco Retorta, vice-presidente do Sport Lisboa e Benfica.

O Atletico de Madrid joga contra o Lazzio, na Corunha

MADRID, 3.—O Atletico de Madrid, que amanhã joga na Corunha com o Lazzio, segue dali para o Estoril, onde permanecerá até a disputa da Taça Latina. O Atletico de Madrid, campeão de Espanha, terá o primeiro encontro da Taça Latina, em Lisboa, com os Girondins, de Bordeus, campeão de França.—(Efe).

BASQUETEBOL

A 10.ª jornada do Campeonato Nacional

O programa da 10.ª jornada do Campeonato Nacional da 1.ª Divisão cumpre-se hoje, com os seguintes desafios:

Benfica-Vasco da Gama, em Lisboa, Campos de S. Bento ás 22 e 30; Barreirense-Atlético, no Barreiro, Campo do Rossio ás 21 e 15; Algés-Sangalhos, em Algés, Campo da Liga, ás 22 e 30; e Fluvial-Académica, no Porto, Campo das Camélias, ás 22 e 30.

Dos jogos marcados para Lisboa, o Benfica-Vasco da Gama promete resultar animado e proporcionar, possivelmente a reabilitação dos campeões de Lisboa. Em Algés verificar-se-á a primeira apresentação, na area da capital, dos campeões de Aveiro.

A visita do Atlético ao Barreiro está despertando interesse. No Porto pelas possibilidades demonstradas pelo Fluvial, jogar-se-á talvez, o desafio mais importante da jornada com a visita dos actuais campeões nacionais.

O jogo Benfica-Vasco da Gama é precedido ás 21 e 30 por um encontro entre um Misto do Campo de Ourique e a 2.ª categoria do Benfica.

O jogo Algés-Sangalhos é igualmente precedido ás 21 e 30 dum outro encontro entre dois mistos de categorias inferiores do Algés e Sporting.

LUTA

Campeonato Internacional, no Coliseu

Encerra-se esta noite o Campeonato Internacional de Luta que tem estado a decorrer no Coliseu. Ontem travaram-se cinco combates de «catch», com os seguintes resultados: Slezak venceu Kawam. Ujevic derrotou Marceniak. Skropek subjugou Koller. Vavra obteve uma vitoria sobre Ecker, Manuel de Oliveira dominou Strouhal. Hoje, entram nas lutas, entre outros, Manuel de Oliveira, Ujevic, Vavra e Berber para apuramento do campeão.

TIRO AOS PRATOS

Um torneio em Aljustrel

Como nos anos anteriores, realiza-se no dia 11, em Aljustrel, por ocasião da Feira de Santo António e promovido pelo Sport Clube Mineiro Aljustralense, um animado torneio de tiro aos pratos, o maior que se realiza no distrito de Beja. Haverá uma prova de ensaio para 10 pratos e duas outras para 25 e 14 com 2 voltas. Serão disputados quatro taças e vários prémios.

1950 FEIRA DE ALGÉS

MUITOS DIVERTIMENTOS
MUITA ALEGRIA
MUITA LUZ

RESTAURANTES
ESPLANADAS
BAR-DANCING

HOJE desde as 19 horas
AMANHÃ a partir das 15 horas
Transportes assegurados até de madrugada

Nota importante: Guarde o seu bilhete de entrada que o habilitará a sensacionais sorteios de valiosíssimos prémios.

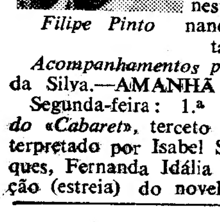
Filipe Pinto

LUSO

T. da Queimada, n.º 8-A — Telef. 32889 —

Canções por: Noémia Cristina. Em *Fados:* Filipe Pinto, Natividade Correia, Gabino Ferreira, Teresa Nunes, António Meneses, Fernanda Idália e o humorista António Caricias.

Acompanhamentos por: António Bessa *e* Pais da Silva.—AMANHÃ: «MATINÉE».

Segunda-feira: 1.ª representação do *Rapaz do «Cabaret»*, terceto de *Linhares Barbosa*, interpretado por Isabel Silva, Maria Amélia Marques, Fernanda Idália e ainda com a intervenção (estreia) do novel cantor *Belo Graça*.

SOCIEDADE "ESTORIL"

TRANSPORTE RAPIDO DE VOLUMES DE PESO NÃO SUPERIOR A 2 KG.

ENTRE AS ESTAÇÕES DESTE CAMINHO DE FERRO PODE FAZER-SE A EXPEDIÇÃO IMEDIATA DE PEQUENOS VOLUMES SEM EXIGÊNCIA DE FORMALIDADES QUE OCASIONEM DEMORA

INFORME-SE NAS ESTAÇÕES OU PELOS TELEFONES 31121/22/23

TARIFA ESPECIAL N.º 8

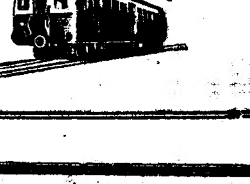

TAÇA LATINA

VENDA DE BILHETES

A Federação Portuguesa de Futebol, comunica ao publico, no seu interesse, que os bilhetes para os dois dias de jogos da «Taça Latina», a efectuar no Estádio Nacional, em 8 e 11 do corrente, estão desde hoje á venda nos seguintes locais:

TABACARIA SIMÕES, Rua da Graça, 69-B.

LIVRARIA NOVA ACADEMICA, Praça José Fontana, 13 (Frente ao Liceu Camões).

BOLSA CULTURAL, Largo do Calvário, 25.

TABACARIA ELEGANTE DE BENFICA, Estrada de Benfica, 725-C (Frente á Igreja).

E na BILHETEIRA DO PARQUE MAYER (Das 16 ás 23 horas).

Os bilhetes poderão ser adquiridos em conjunto e para cada dia, isoladamente.

VARIEDADES 2 sessões ás 20 e 45 e 23 h.

Uma nova e espantosa revista popular, o maior exito dos ultimos tempos

E' DE GRITOS!

Um grande cartaz, com IRENE ISIDRO, MARIA PAULO, MARIA HELENA, VASCO SANTANA, ANTONIO SILVA, LEONIA MENDES e SOARES CORREIA, no «compère».

Amanhã, «matinée» ás 16 horas

Teatros e Cinemas

Atrás do reposteiro

Comunica-nos o actor Erico Braga que, por motivos alheios á sua vontade, pôs de lado a ideia da organização de uma companhia de comedia para o Teatro Avenida.

Neste teatro está assente que trabalhe, de Outubro a Dezembro, a companhia brasileira de Eva Todor.

—O Teatro Nacional deve fechar as suas portas no fim deste mês, nada estando ainda resolvido acerca de uma possivel exploração durante a epoca de Verão.

—Foi contratada para o Teatro Maria Vitória a actriz Eunice Muñoz, que já toma parte na revista «O Disco Voador», a subir á cena brevemente naquele teatro.

—A companhia «Artistas Reunidos», sob a direcção do actor Octávio Bramão, apresentou ontem no Funchal a sua segunda revista, que se intitula «Vira o Disco».

—Os teatros do Ginásio e Trindade encerraram a sua epoca de cinema, a fim de prepararem a temporada de teatro, que por lei lhes é imposta.

—A artista Laura Alves e os seus fantoches exibem-se no próximo dia 10 no Casino do Estoril.

Henrique de Campos

vai ser homenageado por um notavel grupo de artistas

Henrique de Campos vai ser homenageado, na terça-feira, não no Trindade, como em principio se pensava, mas no Coliseu, onde acorrerão os milhares de admiradores da sua carreira de cineasta e, sobretudo, da sua ultima obra, «Cantiga da Rua». A festa, aliás, além dos motivos que a inspiram, valerá pela colaboração assegurada de alguns dos mais queridos e categorizados artistas do nosso teatro, tais como Herminia Silva, Irene Isidro, Brunilde Judice, Eunice Muñoz, Aura Ribeiro, Alberto Ribeiro, Vasco Santana, João Villaret, Manuel Santos Carvalho, «Costinha», Alvaro Pereira, José de Castro, bem como a orquestra de Fernando Carvalho.

O espectáculo inclui, ainda, a exibição da «A Cantiga da Rua», estando a cargo de Artur Agostinho a apresentação dos populares artistas.

Primeiras exibições

«A Menina Mágica», no Eden

Bob Hope é, só por si, um espectáculo. E' um dos artistas do *écran* que possuem mais sentido cómico, mais verve natural, mais fantasia de expressão, independentemente das rubricas que os argumentos lhe impõem. Sempre que ele surge, o publico já sabe que tem a alegria assegurada por quanto tempo dura a sua actuação. Roubar ao dramatismo da vida cinco minutos que sejam de bom humor, pode considerar-se uma vitória, incomparávelmente brilhante, nos tempos que vão correndo. Bob Hope corre todo o teclado das emoções humanas, embora carregue, como é natural, nas notas joviais e alacres. Quando é preciso sabe porém, enternecer-nos, suavemente, sem «rodriguinhos», ao vivo, ao natural, mas sem insistir demasiadamente.

O filme de ontem é a história dum pobre diabo que é obrigado a tomar conta duma criança. Entre os dois estabelece-se uma sólida e fraternal amizade, através de um redopio das mais estranhas aventuras, quase sempre risonhas, onde intervêm até «gangsters». Alguns «gags», como o do cavalo que entra pelo hospital dentro, são, na verdade, esfuziantes. Bob Hope, porém, consegue o seu objectivo: salva das garras da morte a sua linda e graciosa amiguinha. Bom desempenho. Do principal actor já falámos o suficiente, aliás o publico conhece-o bem. Lucille Ball, em «A Menina Mágica», é encantadora. Todos os outros, com boa classificação no desempenho. Complementos escolhidos.—*Visor 42.*

Terças-feiras clássicas do Tivoli

Na próxima terça-feira, ás 18 e 15, exibe-se o filme de Marcel Carné, «Hotel do Norte», comentado por Luís Forjaz Trigueiros

A próxima sessão de cinema clássico, promovida pelo Jardim Universitário de Belas Artes, consiste na exibição dum filme do maior interesse—«Hotel do Norte»—de Marcel Carné, que será comentado pelo sr. Luís Forjaz Trigueiros, ilustre director do nosso prezado colega «Diário Popular».

Festival de cinema

A Associação de Estudantes da Faculdade de Ciências de Lisboa organizou o I Festival de Cinema com inclusão de alguns dos melhores filmes. A serie de exibições iniciou-se com «Sonhando pelo caminho», uma bela produção italiana, continuando depois de amanhã. com «Breve encontro», produção inglesa. Nos dias 8, 12 e 14, serão projectados «Encruzilhada», filme norteamericano; «Os malditos», francês; e «A terra ficou em chamas», dinamarquês.

Depois de amanhã, pelas 18 horas, inaugurar-se-á na sede da Associação, uma curiosa exposição de cinematografia.

Quem será o campeão dos campeões ?

O publico vai hoje todo ao Coliseu para assistir á ultima noite do Grande Campeonato Internacional de Luta

Termina hoje, no Coliseu, o Grande Campeonato Internacional de Luta, uma das maiores paradas de atletismo e de força que se tem realizado entre nós com grande brilhantismo e valor. Os combates de hoje, como fecho do grande campeonato, são os seguintes: Berber, super-homem, campeão do Mundo contra o nosso compatriota Manuel de Oliveira, um dos favoritos do torneio, num formidável encontro em greco-romana. Em «catch», Ujevic, o monstro eslavo, campeão da Europa contra o sanguinário Vavra, campeão olimpico, Porizek, o cientifico campeão de Munique contra Arnold, a pantera do «ring», campeão da Palestina, Marciniak, campeão da França contra Kawan, campeão da Hungria e Strouhal, o cinico campeão da Itália (Tirol) contra o Apolo do Norte, o indomável Ecker, campeão da Dinamarca. Quem será o campeão dos campeões? Que ninguém deixe de ir aplaudir o atleta máximo dos atletas.

CARTAZ DOS ESPECTACULOS

TEATROS

NACIONAL—A's 21 e 45—«Comedia da morte e da vida».
VARIEDADES—As 20 e 45 e ás 23—«E' de gritos!».
COLISEU—A's 22—Campeonato internacional de luta.

CINEMAS

S. LUIS—«A noiva perdeu a cabeça».
TIVOLI—«O génio no colégio».
EDEN—«A menina mágica».
POLITEAMA — «Mansão de loucura».
S. JORGE—«Mais forte que o amor».
ODEON e PALACIO—«O caso Roger la Honte».
CAPITÓLIO—«Uma janela em Londres».
TERRASSE—«Aventura na Russia».
OLIMPIA—«O homem morcego».
JARDIM—«O segredo de D. João».
LIS—«O que viram os meus olhos».
REX—«Mulheres, musica e toiros».
PROMOTORA—«O que viram os meus olhos».
R. AMADORA—«O cabaret de Cupido».
CHABY (Algueirão)—«Paixões turbulentas».

DANCING DE LUXO ARCADIA VARIEDADES A's 0,30 e 2,15

HOJE ABERTO TODA A NOITE

GRANDE FESTA FLAMENCA

CONSUELO DIAZ-PEPE MONTES
FIGURAS MAXIMAS DO BAILE FLAMENCO

ADORACION DE LOS REYS — Figura maxima da canção flamenca
RAQUEL MONTENEGRO — Figura maxima de «JALEO» e som

Quadro flamenco pelas notaveis e estupendas parelhas
Mary Mely-Herm. Goyescas-Herm. Avila-Olga Mendoza-Luisa Royo - Herm. Baron

Quadro de Som e «JALEO»
pelas endiabradas, - Perla de Levante - Zoraida - May-Oti - Merche - Visibiqui - Maruja - Vicentita e Esperancita

30 - ARTISTAS INTERNACIONAIS - 30 — 2 - ORQUESTRAS - 2
Salão, Bar e Hall deste Dancing estão tipicamente decorados noite no seu ambiente cigano — Visite o ARCADIA esta

GRANDE COTILLON — Surpresas — Atractivos — Brindes — Alegria

Hoje o Arcadia está aberto toda a noite — Não falte esta noite no Arcadia

MAXIME DANCING

TELEFONE 25507

HOJE ABERTO TODA A NOITE

ESTREIA DE SENSAÇÃO

TINA STARTE

A MAIOR ATRACÇÃO-MISTÉRIO NO MUNDO! UM GÉNERO NUNCA VISTO!

A MAIS SURPREENDENTE NOVIDADE NA ARTE DO «MUSIC-HALL» MODERNO

UMA PERSONALIDADE QUE SE TRANSFORMA EM IMITAÇÕES FAMOSAS!

A «MULHER-ESPECTÁCULO» EM AGILIDADE, CANTO E VIRTUOSISMO MUSICAL!

NORA-PELLICER em bailados de fascinante fantasia

Hermanas ORO-TELLO Escultural parelha

MARISA UGARTE
MARY SOL
CARMEN DEL MAR

Música constante pelas ORQUESTRAS DE FRANCISCO BOLUDA e ALMEIDA CRUZ

HERMANAS TAMAYO — LOLITA VALADARES
GITANILLA DE MONTERREY e ISABELITA GUERRA

UM PROGRAMA MONSTRO COMO SÓ O «MAXIME» PODE APRESENTAR!

UM VINHO VERDE ÚNICO

Tocaio
BRANCO LEVE
VERDE
SOGRAPE PORTUGAL

Agente e Distribuidor:

A. Serra Campos Ferreira

R. António Maria Cardoso, 27
Telef. 28949

É FINALMENTE

Amanhã

que se realiza a maior corrida de todos os tempos

SANTAREM

com a assistência de Suas Excelências os srs. ministro da Economia e subsecretários de Estado da Agricultura e Comércio e Industria, por ocasião da Grande Feira Franca da Pecuária Industrial e Parada Agrícola.

ARRUZA

Cavaleiro em praça

DR. FERNANDO SALGUEIRO

Reaparição de

ARRUZA, MANUEL DOS SANTOS e PROCUNA

Forcados amadores de Santarém. Toiros de Assunção Coimbra. Uma corrida que vai ficar memorável em todo o País e que não se poderá repetir.

AS BILHETEIRAS CONTINUAM ABERTAS ATÉ DOMINGO

CONDES *A's 21,30*

FILMES CASTELLO LOPES apresenta um fascinante drama em tecnicolor com Robert Young-Marguerite Chapman-Akim Tamiroff

NOITE DE TEMPESTADE

São Luiz — T. 27172 — A's 21 e 30

A noiva perdeu a cabeça

Um espectáculo de gargalhada com Van Johnson, June Allyson e Una Merkel
«Matinées» diárias

Politeama — TELEFONE 26305 — HOJE ÁS 21.30

Um êxito colossal!

Mansão da loucura

com Errol Flynn e Barbara Stanwyck

CAPITOLIO — A's 21 e 30 — Telef. 27493

Um vibrante caso de paixão e ciume

Uma janela em Londres

com Michael Redgravye Paul Lukas e Sally Gray

Terraço, hoje, ás 21 e 30 inauguração da epoca de verão, O Caso Paladine, com Alida Valli; e Chuva de Filnos, com Marjorie Reynolds — Preços Populares.

SÃO JORGE — Plateia 54153 — Balcão 54154

Sessões às 15,15-18 e 21,30
2.ª semana sensacional

Mais forte que o amor

com Ann Todd, Claude Raine e Trevor Howar.
GERALD SHAW toca «O mundo da dança»

TERRASSE — Tel. 20917 — A's 21 e 15

AVENTURA NA RUSSIA
Já sou mulher

REX — Telef. 29656 — A's 21 e 15

Mulheres, musica e toiros
Sorriso de perdição

TIVOLI — Telef. 50595 — A'S 21,30

O génio no colegio

o filme mais engraçado da temporada, com Clifton Webb e Shirley Temple
«Matinées» diárias

EDEN — Telef. 20768 — AS 21.30

A menina magica

um prodigio de gargalhadas, com Bob Hope, Mary Jane Saunders e Lucille Ball
«Matinees» às 15,30 e 18,15

CONDES — AS 21,30 — Telef. 22523

Um filme comovedor, vigoroso e de acção

Noite de tempestade

em tecnicolor, com Robert Young e Marguerite Chapman

ODEON — A's 21 e 30
PALACIO — A's 21 e 30

O caso Roger la Honte

uma vibrante historia baseada num erro judiciario, com Lucien Coedel e Paul Bernard
«Matinés» diárias

LIS — Tel. 48560 — A's 21 e 15

O que viram os meus olhos
Aí vem êle

CASINO ESTORIL

A's 21 e 30

Rebecca

com Laurence Oliver

TEATRO NACIONAL DE D. MARIA II

Hoje e em última semana, às 21 e 45, o notável êxito, a peça em 3 actos de HENRIQUE GALVÃO.

COMEDIA DA MORTE E DA VIDA

Com um extraordinario conjunto

Amanhã, uma única «matinée», com «Comédia da Morte e da Vida»

O CAMPINO

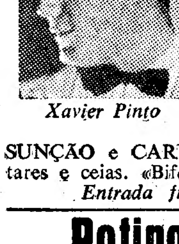

Xavier Pinto

Empresa José Miguel
Feira Popular

Hoje, das 21 até de madrugada: MARIA AUGUSTA, XAVIER PINTO, Ivete Pessoa, Alberto Cardia, Eulália Duarte, MARTINHO DE ASSUNÇÃO e CARVALHINHO. Servem-se jantares e ceias. «Bife á campino», 10$00.
Entrada franca e seleccionada

Retiro Marialva

Feira de Algés — Emp.ª José Miguel

Hoje, das 21 até de madrugada: AMELIA MARIA, a novel MARIA DOS REIS, FERNANDO GASPARINHO, RAUL DOS SANTOS, JOSÉ MARQUES e CASTRO MOTA. Entrada franca e selecionada. Servem-se jantares e ceias, «Bife á Marialva» 10$00.

ALGÉS

AMANHÃ, ÁS 17 HORAS

Rir até fartar

com as peripécias da engraçadíssima troupe

D. José Jr., Fagundes e seu Botones

acompanhada da famosa banda de toureiros musicos

«Os Autênticos»

com o cantador ANTÓNIO POBIS

Surpresas pelo gigante CHICO
Cavaleiro: FERNANDO SERRA
Espada: JOSÉ SANTARENO

Uma festa hilariante, com bilhetes desde 5 escudos á venda nos Restauradores, 7

RITZ CLUB

O MAIS MODERNO E POPULAR DANCING-BAR DE LISBOA
RUA DA GLÓRIA, 57

NOITES DE CONSTANTE ALEGRIA E PERMANENTE ANIMAÇÃO

Estrondoso êxito da ORQUESTRA PORTUGAL com os seus vocalistas a gentil MARUJA RUIZ e o famoso negro ARLINDO

Abre ás 21,30 h. com Entrada Livre e os preços mais populares e baratos de todos os Dancings

O «RITZ ESTÁ ABERTO TODA A NOITE»

ARCADIA

ATRACÇÕES INTERNACIONAIS

À Feira da Primavera foi hoje inaugurada pelo chefe do Estado

(Continuação da 1.ª pag.)

nómica em que se apresentou o 1.º ciclo (o avizinhar de dificuldades), a evolução actual, a necessidade de pôr perante o País a capacidade actual da nossa industria, a revelação que essa demonstração constitui. São, porém, diferentes as condições económicas em que surge este 2.º ciclo:

—Se o primeiro foi organizado quando começavam a sentir-se dificuldades, este, que vai ser inaugurado—disse o sr. dr. Cortês Pinto—encontrou já diante de si um periodo de maior crise. Não foi fácil a organização, devemos confessar. Mas podemos com satisfação afirmar que a Industria correspondeu mais uma vez ao nosso apelo, com dedicação, acorrendo expressivamente a este certame.

E acrescenta:

—Foi, assim, possivel assegurar a continuação da Feira no nivel atingido pelo 1.º ciclo e proporcionar ao publico visitante uma visão justa do que é hoje a variedade e qualidade dos produtos da industria portuguesa. O exito do 1.º ciclo manter-se-á assim—estamos certos—e a Feira das Industrias Portuguesas continuará a sua missão. Devemos persistir neste esforço? Valerá, realmente, a pena dar continuidade á Feira e transformá-la num certame de realização periodica, a exemplo do que se faz lá fora? Tudo indica que sim. A Industria parece ter demonstrado que chegou a altura de pensar na organização permanente da sua Feira anual, para que possa assegurar-se a continuidade dos contactos com os sectores oficiais que com ela se relacionam, com o Comércio, com a Agricultura, com o Consumidor, proporcionando vantajosas demonstrações e trocas de ideias, recebendo uteis indicações que lhe parmitam orientar a sua acção.

Depois de referir, ainda, a necessidade de se ter presente a possibilidade de melhorar e valorizar a presença do Ultramar na nossa vida económica (animando, nesta altura, o propósito de, no próximo ano, se alargar o ambito das representações na Feira das Industrias ás actividades de Além-Mar) o presidente da A. I. P. concluiu:

—O aumento e a melhoria de rendimento da nossa produção industrial constituem hoje necessidades fundamentais da vida económica portuguesa, para cuja satisfação devemos contribuir no máximo das nossas possibilidades. A Feira das Industrias Portuguesas representa um real contributo para se atingir esse objectivo. Por isso nos temos empenhado tanto em organizá-la, mantê-la e dar-lhe continuidade. Norteia-nos neste esforço o pensamento de bem servir os superiores interesses da Nação; de melhorar o nivel de vida da nossa população; de trabalhar, enfim, por um Portugal maior.

Depois dos discursos, fez-se, então, a visita, que vai principiar á hora a que escrevemos.

A Feira abrirá, á noite, para o publico e, ámanhã, funcionará á tarde e á noite.

A Companhia Carris, que também se tinha feito representar no 1.º Ciclo da Feira das Industrias, apresenta desta vez um curioso «stand», que despertou interesse entre o publico visitante. Através de janelas, que dão a sugestão de um carro electrico em movimento, desenrolam-se perante o observador trechos da cidade e arredores, em vistas panoramicas continuas.

O interessante conjunto foi inteiramente executado por pessoal da Companhia Carris.

PROF. LE GENTIL

Os antigos alunos do ilustre prof. Le Gentil, que na Soborbonne é mestre eminente de Literatura Portuguesa, vão prestar-lhe em Paris uma bem merecida homenagem, oferecendo-lhe um livro, por todos colaborado, e publicado em sua honra. O autor do conhecido estudo *«La Littérature Portugaise»* e do recente ensaio sobre Fernão Mendes Pinto será também convidado no mesmo dia para um almoço na embaixada de Portugal. No volume consagrativo reunem-se os nomes de várias personalidades de destaque que foram seus discipulos, entre os quais o director do Instituto Francês em Lisboa dr. Pierre Hourcade e o jovem Pierre Le Gentil, filho do professor e seu mais chegado colaborador. No livro que será entregue a Le Gentil, pai, cooperaram ainda dois nomes de portugueses: o dr. Orlando Ribeiro e o dr. Hernani Cidade, ambos escolhidos pela nossa Junta de Educação Nacional.

A doença de Smuts

JOHANNESBURGO, 3.—Melhorou ligeiramente o estado de saude do marechal Smuts. O boletim médico publicado esta manhã diz que a tosse acalma e que o coração funciona mais normalmente. De maneira geral, o doente parece retomar forças.—(F. P.).

Coppi livre de perigo

ROMA, 3 — Encontra-se livre de perigo o corredor ciclista italiano Fausto Coppi, no hospital de Santa Chiara, em Trente, onde se lhe juntaram esta noite a esposa e o irmão.—(F. P.).

O «Afonso de Albuquerque»

parece um navio devastado

mas será dentro de poucos meses uma unidade inteiramente reconstruida

Não deixa de causar certa impressão entrar num navio que vimos alguma vez em pleno Oceano, a navegar alterosamente ou a atroar os ares com a sua artilharia, e encontrá-lo como fomos encontrar hoje o aviso de 1.ª classe «Afonso de Albuquerque», em plenos trabalhos de completa reconstrução.

Aquele grupo de catorze navios que se popularizou sob a designação de «Nova esquadra» e que, há uns quinze anos, vimos entrar festivamente no Tejo, com intervalos de meses, acabou por envelhecer, como era inevitável. Alguns desses navios não desapareceram já, porque foram «tratados» sempre com carinho ou, melhor dizendo, com uma notável proficiência por quantos os têm guarnecido. A construção naval de hoje por esse Mundo não é precisamente aquela que produziu navios como, por exemplo, o «Adamastor», que viveu trinta e tantos anos de vida intensa. Hoje, os navios duram menos—quer se trate dos grandes paquetes ou dos velozes navios de guerra. Não só os materiais parecem ser outros como a própria evolução dos conceitos da guerra naval e das armas em constante aperfeiçoamento, se encarregam de os envelhecer, ás vezes até, precocemente.

Ora esses catorze navios de guerra que salvaram a nossa Armada, numa curva perigosa, daquilo que um grande marinheiro classificou, muito apropriadamente, de «zero naval», não deram ainda assim motivo a que nos lamentássemos. Podemos mesmo dizer que muito duraram eles. E nenhum se desarmou ainda. O periodo agudo do seu primeiro envelhecimento coincidiu, porém, com a conclusão da ultima guerra, durante a qual esses mesmos navios foram chamados a desempenhar tarefas intensas, com largas permanências no mar e muita navegação. Conjugaram-se, desta maneira, dois factores que nos colocaram perante o dilema que não admitia delongas—ou desarmá-los ou reconstruí-los.

Ao findar a guerra, quando as novas concepções da luta nos mares estavam ainda longe de se definir, que deveriamos fazer? Ir para navios novos—mas á toa, sem uma directriz—ou tratar de reconstruir as unidades fatigadas? O sr. ministro da Marinha enveredou pela segunda solução e tudo parece demonstrar, ainda hoje, que optou pelo melhor caminho. Em poucos anos, reconstruimos os contratorpedeiros e depois os avisos, e ainda se conseguiram os fundos necessários para adquirir algumas unidades que estão a servir para a Armada se treinar com a nova aparelhagem de guerra saida da ultima conflagração. Mantivemos assim, intacta e remoçada, uma força naval que nos interessava manter—antes que a ampliássemos, como é imperioso, mas na altura própria.

O caso do «Afonso de Albuquerque»

Chegou agora a vez ao «Afonso de Albuquerque» de sofrer a necessária modernização. E' o ultimo navio a recebê-la (dos de maior tonelagem) e, por isso mesmo, pareceu-nos interessante esta oportunidade para passar em revista a tarefa realizada e focar a obra em marcha naquele navio. Mediante um concurso, a reconstrução do «Afonso de Albuquerque» foi confiada aos estaleiros Parry & Son que, há mais de meio século, efectuaram as suas primeiras construções para a nossa Armada—as lanchas-canhoneiras «Pedro Anaia» e «Diogo Cão»—saidas em 1895 das oficinas de Cacilhas (Ginjal). Seguiu-se agora, na reconstrução do «Afonso de Albuquerque», um critério diferente do adoptado nas anteriores obras do género. O Ministério da Marinha mandou constituir uma comissão de fiscalização dos fabricos, presidida pelo comandante do navio sr. capitão-de-fragata Galeão Roma e formada pelos srs. capitães-tenentes eng.º construtor naval Julio Ferreira David e eng.º maquinista naval Pereira da Silva e pelo 2.º tenente da Administração Naval António Carlos da Fonseca, grupo de técnicos ao qual foi agregado o imediato daquela unidade sr. capitão-tenente Tomás Vítor Duque, comissão que trabalha independentemente e com amplos poderes, competindo-lhe manter as estações superiores de Marinha, periodicamente, ao corrente da marcha dos trabalhos em curso.

Esta organica, eliminando injustificadas e prejudiciais demoras burocráticas, permite também que as obras marchem num ritmo acelerado e, ao mesmo tempo que facilita a tarefa do estaleiro, assegura uma unidade de vistas muito util para o bom desenvolvimento de tão vasta reconstrução de um navio que, apesar de ser uma unidade naval pequena ainda mede mais de 100 metros, desde o bico da proa até a popa.

A magnitude destes trabalhos e o desejo de corresponder o melhor possivel ás necessidades do serviço levaram o estaleiro Parry & Son a montar numa das muralhas da doca de Alcantara, onde o navio se encontra atracado, uma verdadeira instalação em terra, onde não só dorme em camarata a actual guarnição do navio, como funcionam os serviços daquela unidade, em compartimentos separados, o escritório da missão de fiscalização e os depósitos do mais diverso material saido de bordo—cerca de 400 caixotes, numerados e devidamente inventariados. Numa reparação desta envergadura, uma instalação em terra, onde se aloja, dorme, trabalha e se alimenta a guarnição de uma unidade naval, representa iniciativa de resultados incalculáveis para o desenvolvimento dos trabalhos e para a simultaneidade das obras a fazer.

Quanto á situação actual do navio, pode dizer-se, para dar uma ideia exacta ao leitor, que o casco do «Afonso de Albuquerque» está na água, mas que o seu recheio está em terra. A elegante unidade naval está hoje quase oca, desventrada. Tiraram-lhe tudo, desde a artilharia e as balaustradas até ás máquinas e aos motores auxiliares, ao forro da chaparia e á instalação eléctrica, ás anteparas e ao tubular. Ficou, enfim, o essencial para o navio não ir ao fundo... E, mesmo no costado, muitas chapas terão de ser substituidas, o mesmo acontecendo em mais larga escala, pelo interior do navio.

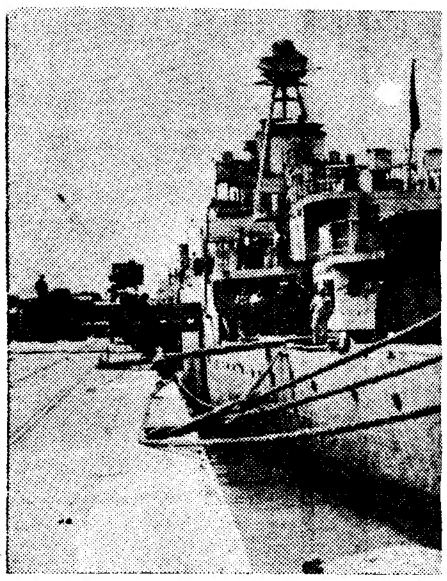

O estado em que se encontra o «Afon... sua ...

Cerca de duzentos operários, sob a direcção dos engenheiros Celso Pinto, Virgilio Correia e Eduardo Taborda Pereira, trabalham por todos os recantos do «Afonso de Albuquerque»—porque em toda a parte o navio presisa de «curativos»—mas já hoje se pode afirmar que, dentro de poucos meses, ainda que com a mesma silhueta, o navio que há quinze anos entrou festivamente no Tejo será outra vez um navio novo, um navio para «lavar e durar»... A par do casco e do interior, as máquinas e as caldeiras remoçaram-se completamente num «trabalho que não se faria nem mais perfeito nem mais depressa em Inglaterra»—como nos assegurou a bordo o comandante Galeão Roma baseado na declaração de um técnico de máquinas do Ministério da Marinha.

Desmantelado, mais parecendo sobrevivente duma batalha ou salvo de um incêndio devastador, o «Afonso de Albuquerque» suporta pacientemente a cirurgia da construção naval, como um enfermo que se entrega ao médico confiado na cura de seus males. Mais um navio que se perderia e que vai ser recuperado mercê de uma decisão acertada e de um trabalho brilhante do operário português. Mais um fruto que desponta da obra do ministro que, sem alardes, no labor discreto mas constante do seu gabinete, vai construindo, dia a dia, não apenas uma Armada maior, mas também uma Armada melhor.

A's festas de Portalegre

assiste o ministro da Educação

PORTALEGRE, 3 *(Pelo telefone)*—O sr. professor Fernando Pires de Lima, ministro da Educação Nacional, chegou a esta cidade, onde veio assistir ás festas comemorativos do seu centenário.

Desde as 9 horas, aquele membro do Governo assistiu, na Herdade de Entre-Ribeiras, do lavrador sr. José Carneiro de Moura, a uma caçada aos gamos, que se prolongou até ás 14, hora a que, naquela importante propriedade, se iniciou um almoço dos caçadores e dos restantes convidados.

O sr. professor Pires de Lima visitou, depois, as diversas exposições que se estão a realizar, e deve assistir, á noite, no Largo da Sé, á representação, ao ar livre, por alunos do Conservatório Nacional, dos autos religiosos de Afonso Alvares e Gil Vicente.

Amanhã, haverá a «festa dos aventais», um «garden-party» na Quinta da Lameira, um desafio de futebol entre o Barreirense e o Desportivo de Portalegre, e á noite, um festival em que devem tomar parte Amália Rodrigues, o rancho folclórico da Fábrica de Lanificios desta cidade e o Grupo Enrascadófono.

A homenagem de amanhã ao dr. João de Almendra

E' muito elevado o numero de inscritos para o almoço de homenagem ao sr. dr. João de Almendra, presidente da direcção da Casa de Trás-os-Montes e Alto Douro, que amanhã se realiza no salão de chá Imperium, contando-se entre eles numerosas senhoras. A colónia trasmontana de Lisboa, que se espera esteja representada na sua máxima força, quer manifestar, deste modo, o seu apreço áquele seu ilustre conterraneo pelo êxito da sua recente viagem ao Brasil, onde apertou os laços que unem á Mãe-Pátria os portugueses ali residentes, e nomeadamente os que são oriundos daquela provincia do Norte de Portugal.

O sr. dr. João Almendra contribuiu, ao mesmo tempo, por forma notável, para a obra de aproximação luso-brasileira, mostrando-se, durante o tempo que ali permaneceu, um embaixador inteligente e compreensivo do nosso País na grande Republica sul-americana.

A esposa de Churchill

visita a Espanha

LONDRES, 3.—A esposa de Winston Churchill e sua filha sr.ª Soames partiram hoje, de avião, para Madrid, onde vão passar umas breves férias. Disse que seu marido não se lhes iria juntar em Espanha.—(F. P.).

O ministro do Interior

partiu para Castelo Branco

O sr. ministro do Interior, acompanhado pelo seu secretário, dr. Filipe Guedes, e pelo dr. António Pedrosa Pires de Lima, presidente da comissão das novas instalações hospitalares, seguiu esta tarde para o distrito de Castelo Branco, onde amanhã inaugurará os hospitais de Oleiros e de Sarzedas. O sr. eng.º Cancela de Abreu é aguardado hoje, ás 17 e 30, em Vila Velha de Rodão, em cuja Camara Municipal haverá recepção e onde inaugurará o hospital e a iluminação publica. A's 20 horas é o sr. ministro do Interior esperado em Castelo Branco, onde haverá também recepção na Camara Municipal, seguida de visita ao Albergue Distrital e ao Asilo da Infancia Desvalida e, á noite, iluminação nos jardins do paço episcopal.

F...

FEIRA DAS INDUS...

(2...

INICIATIVA DA ASSOCIAÇÃ...
A COLABORAÇÃO DA ASSO...
E O PATROCINIO DOS MI...
OBRA...

HOJE, A'...

Amanhã, às...

Uma surpreendente demo... nas industrias alimentar... biliário e decoração, ouri... e artes gráficas, turismo... quedos, seguros e mu... as ligadas ao campismo ...

ENTRA...

com direito...
de valiosíss...

que esta noite incluem: Uma viage... avião de carreira da Aero Portug... pessoais, no valor de 50 contos, d... fim de semana no Hotel do Parqu... Verão, para senhora, da casa Gui... de garrafas de vinho do Porto, d... Uma caixa de bolachas da Nacion... Cordeiro, Santos & Ferreira, Ld.ª... Vista Alegre ✱ Uma...

VISITE O RESTAURANT...

A Carris assegura um...

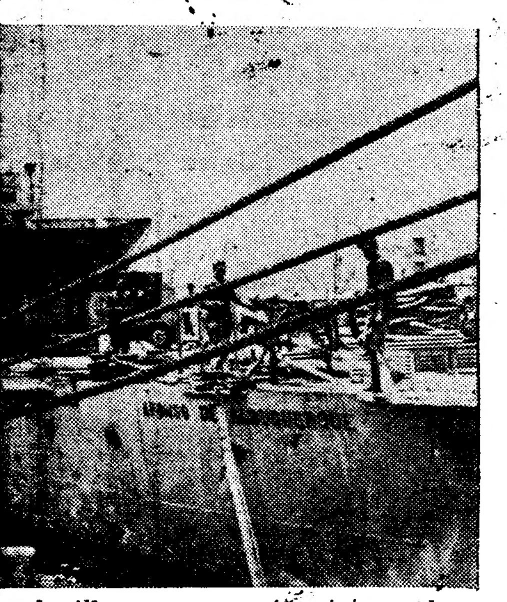

so de Albuquerque» na fáse intensa da ...construção

Uma criança salva

de morrer queimada graças á decisão de um vizinho

Esta manhã, numa casa de Carnaxide, uma criança de 4 anos, sozinha, gritava aflitivamente. Um vizinho acorreu, arrombou a porta e deparou com a criança, que procurava afastar com as mãositas as chamas que lhe envolviam as roupas. O homem despiu a criança com a rapidez que lhe foi possivel e conduziu-a num taxi ao hospital de S. José. A menor, que se chama Maria Augusta da Silva Salgado, tem várias queimaduras no peito e no ventre, mas deve salvar-se.

Quando a infeliz dava entrada no hospital, chegava ali, por mera coincidencia, seu pai, sr. António das Neves Salgado, que ia acompanhar um doente seu amigo e que sofreu um choque que só quem fôr pai poderá avaliar.

Cardeal-Primaz do Peru

SEVILHA, 3—O cardeal Guevara, Primaz do Peru, foi aqui aguardado pelo ministro do Peru em Lisboa, sr. Mac Lean, que o acompanhará na visita que vai fazer a Portugal a convite do cardeal Cerejeira.—(Efe).

IP

...RIAS PORTUGUESAS
... ciclo)

... INDUSTRIAL PORTUGUESA COM ...IAÇÃO INDUSTRIAL PORTUENSE ...STÉRIOS DA ECONOMIA E DAS ...PUBLICAS

21 HORAS
...4 e às 21 horas

...stração dos ultimos progressos ..., texteis, louças e vidros, mo...esaria, couros e peles, papeis ... e transportes, pesca, brin...as outras, entre as quais ... outras actividades desportivas

...A, 1$00

...ao sorteio diário
...os prémios

... Lisboa-Tanger-Casablanca e volta, num ...sa, Ld.ª ✱ Um seguro contra acidentes ... Companhia de Seguros Previsão ✱ Um ... do Estoril ✱ Dois cortes de vestidos de ...erme Graham J.or & C.ª ✱ Uma caixa ... Real Vinicola do Norte de Portugal ✱ ... ✱ Doze latas de pasta de atum da casa ...✱ Uma peça decorativa de porcelana da ...aixa de chocolates «Regina»

... E A ESPLANADA DA F. I. P.

...erviço especial dé transportes

Os membros do Centro

de Profilaxia da Velhice vão organizar o I Congresso de Gerontologia

«Isto aqui não é uma reunião de velhos, é um curso de mocidade!».

Estas palavras proferiu-as o prof. dr. Luís Shwalbach, enquanto cerca de cem gerontologistas» do Centro de Profilaxia da Velhice desde a Esperançosa Mocidade, se reuniam á roda de uma mesa para almoçar.

Eram sessenta os inscritos. Mas, á ultima hora, por pouco que o numero não duplicava.

E é sempre assim, diz-nos o dr. Paulo de Cantos, secretário-geral do jovem e original centro. Vão agora no seu terceiro almoço, porque de acordo com as suas disposições, todos os primeiros sábados de cada mês se reunem na «mess» da Cooperativa Militar.

E, tal qual o prof. Luís Schwalbach o disse, esta reunião é um verdadeiro curso de mocidade e optimismo—sem discursos nem protocolos, apenas com algumas anecdotas e ápartes em voz alta...

São 13 horas mas o almoço ainda tarda. E, enquanto o prof. Queirós Veloso—o mais jovem dos homens de 90 anos, no dizer do prof. Hernani Cidade que o abraça—se dejejua a pão com água, cada qual faz por se sentar o melhor que pode. Surge, porém, um imprevisto: das cinco senhoras que assistiram ao primeiro almoço, passou-se agora para algumas dezenas. Tantas, que o prof. Schwalbach ergue a voz para dizer que tem medo das suas intenções, apesar de estar guardado pelo almirante Cerqueira, pelos comandantes Jaime do Inso e Teixeira, pelo general Ferreira Martins e até pelo prof. Cidade, que foi alferes no C. E. P....

A sr.ª marquesa de Nisa, que está sentada á direita do presidente Queirós Veloso, levanta-se então para declarar, em nome das senhoras presentes, que nenhuma má intenção as anima—e o almoço prossegue, alegre, trepidante, entre uma colher de «consomé» e um copo de vinho branco ou tinto, pois no curso de higiene regido pelo prof. Serras e Silva, que também está presente, não se proibe o hábito do alcool moderado...

Poder-se-á dizer, entretanto, que não é o alcool o animador do espirito que trepida, até á altura em que se ouve o sr. presidente bater enérgicamente com a faca no copo, a pedir silêncio. Ergueu-se o prof. Hernani Cidade e, para introito da sua anedota, pede que no próximo almoço—a série interrompe-se hoje até Outubro—cada cavalheiro tenha á frente o seu copo e ao lado a sua dama. E como aqueles bairristas do Porto que para fazer inveja aos lisboetas, pensaram em abrir cinco tuneis identicos ao do Rossio—também ele pretende que se abram todas as portas e comportas ao espirito humoristico...

A sua história é simples—a história de um grande advogado sem dotes oratórios que depois de ter sofrido como aluno, se vê de repente a presidir a um almoço nas bodas de prata do curso e do discurso decorado ficam apenas «as palavras do orador que se segue»...

Depois, vem outras anedotas, muitos apartes do almirante Afonso de Cerqueira e o prof. Costa Sacadura, depois de evocar os laços de amizade que o prendem ao Porto, lembra também o bairrismo de um portuense que até ao clima chamava «humidade seca»; o professor Schwalbach fala da rivalidade entre a gente do Pinhel e a da Guarda—a pontos da primeira ir pedir ás entidades superiores para lhe dar licença que substitua o «Deus guarde a V. Ex.ª», por um «Deus Pinhel a V. Ex.ª»...

As palmas e os ápartes não podem ter correspondência na noticia. Depois, as anecdotas sucedem-se e o almoço, entre palmas e alegria, ameaça não acabar. O dr. Correia de Assis, o eng. Alvaro de Lima, o dr. Campos Lima e o comandante Teixeira pedem agora licença para contar as suas anedotas. Desempoeiradamente, alegremente.

Que bela lição de optimismo, na verdade, nos ensinam estes senhores de todas as idades!

Antes do almoço, houve uma pequena reunião: o Centro de Profilaxia da Velhice propõe-se organizar, para este ano ainda, o I Congresso de Gerontologia. Tomaram-se algumas medidas, isto é, foi aprovado que o conselho directivo do Centro se constitua desde já comissão central do Congresso, que sejam eleitos os membros encarregados de seleccionar as teses a apresentar, e se levem a efeito outros primeiros passos inerentes a uma realização inédita e dinamica, pois os mentores do centro não perdem a oportunidade de combater o ditado: a preguiça é a mãe de todos os vicios...

O vulcão Mauna Loa

entrou em actividade

HONOLULU, 3.—O vulcão Mauna Loa está em erupção desde ontem á noite, com dez torrentes de lava descendo pelas suas vertentes. Desapareceram duas pessoas até agora, e ficaram destruídas algumas casas de habitação e uma igreja. A torrente de lava cortou a estrada principal da ilha de Havai, próximo da aldeia de Hukena.—(F. P.).

O novo Governo turco

ANKARA, 3—Por 282 votos contra 0 (os membros da oposição deixaram a sala quando se procedeu á votação), a Camara turca deu a confiança ao Governo Monderos, depois de dois dias de debates em que a oposição criticou o programa do novo Governo, que considera vago e incompleto.—(F. P.).

AS TEMPERATURAS DE HOJE

Temperaturas extremas registadas hoje até ás 16 horas: *máxima, 29º,7; minima, 14.º*. No mesmo dia do ano passado: *máxima, 25º,4; minima, 14º,9.*

NÃO GASTE DINHEIRO

em bugigangas inuteis. Compre ouro, pratas ou joias, nas Ourivesarias Pimenta, Rua da Palma, 2 e Sucursal—Rua Augusta, 253 a 257 (esquina da Rua de Santa Justa).

PASTA MEDICINAL
Couto
EVITA estomatites
TRATA doenças da bôca

A Igreja

é contra todas as formas de fascismo e nazismo

ROMA, 3.—O presidente do Conselho italiano proferiu uma alocução na sessão de encerramento do Congresso Internacional de Estudos Sociais, reivindicando para a Igreja o mérito de «ter sempre defendido os direitos da pessoa humana contra todas as formas de totalitarismos, quer se tratasse de fascismo, quer de nazismo», e afirmando: «Não há entendimento possível entre cristianismo e totalitarismo. É uma guerra que tanto no interior como no exterior dos países aniquila todas as liberdades humanas. Por isso, é necessário que todos os sociólogos católicos lutem com todas as suas forças contra a guerra, para criar, em troca desta, uma organização internacional da paz. Os congressos e conferências internacionais não bastam. Mais do que tudo, é necessário criar em toda a parte a atmosfera susceptível de tornar a paz desejada e possível».—(F. P.).

UM CASO DE FECUNDIDADE

ORAN, 3.—Uma mulher muçulmana deu á luz três gémeos á beira duma estrada. Mãe e filhos encontram-se agora hospitalizados nesta cidade.—(F. P.).

A «PAIXÃO SEGUNDO S. MATEUS»

na igreja de S. Domingos

Como está anunciado, esta monumental obra coral vai ser dada na próxima quinta-feira com um conjunto formado por centenas de executantes, sob a direcção do dr. Ivo Cruz, para comemorar o 2.º aniversário da morte de Bach.

Os bilhetes encontram-se á venda nas casas Sassetti e Valentim de Carvalho.

LINITA

E' o unico colchão de arame que tem condições próprias para evitar a aderência de parasitas. R. D. Pedro V, 75. Telefone 2 5448.

A vitória de Portugal

no Campeonato do Mundo de hóquei em patins

(Continuação da 1.ª página)

gos, que foi novidade para todos os outros, boa preparação, moral sólida, e a enorme vantagem de jogar no seu país.

Além disso, bastava-lhe o empate para triunfar, visto que antes do encontro decisivo tinha voltado a pertencer-lhe o melhor goal-average.

A equipa portuguesa, porém, sobrelevou tudo quanto pesava a favor do seu mais directo competidor e, num alarde de supremacia, própria de campeões, conquistou, mais uma vez, brilhantemente, o título máximo do óquei em patins, mundial.

O melhor prémio para o seu feito recebeu-o já ontem do publico que enchia por completo o Palácio do Gelo de Milão, quando essa enorme multidão, de pé, lhe dispensou a mais calorosa e prolongada ovação.

Portugal, 4—Itália, 1

Os primeiros minutos do encontro decisivo foram como que a medição das forças em luta. Jogadas furtivas, de parte a parte, defesas cerradas, mais a portuguesa, e remates de longe, a tentar a sorte. Notava-se, porém, que os magníficos avançados italianos eram bem dominados pela defesa lusitana e o jogo foi, por isso, pendendo mais sobre a baliza de Tamaio.

Aos 5 minutos, Jesus Correia fez 1-0 e a expectativa manteve-se embora por pouco tempo. Correia dos Santos, 4 minutos depois, elevou a marca para dois e a equipa portuguesa passou a exercer ligeiro domínio.

O intervalo chegou, no entanto, sem modificação no marcador e o 2.º tempo iniciou-se no mesmo jeito. O ataque português, bem apoiado por Edgar, criou perigo logo nos primeiros momentos e, era decorrido um minuto, Correia dos Santos colocou Portugal em vencedor por 3-0.

Longe de se entregar, a equipa italiana tentava forçar o nosso reduto defensivo; mas os seus avançados ou eram desarmados, ou encontravam na classe de Emídio a desilusão das suas intenções. E, a 8 minutos do final, o vencedor ficou encontrado: Edgar, com um remate bem colocado, marcou o quarto ponto dos portugueses.

Os italianos «sentiram» o golo e abrandaram.

A equipa portuguesa segue empenhada na luta e causa embaraços á defesa italiana; mas são os italianos que, aos 12 minutos, marcam o seu ponto de honra, por intermédio de Torre, e fixam o resultado final: Portugal, 4—Itália, 1.

Sob a arbitragem do espanhol Corriolos, os grupos alinharam:

Portugal: Emídio, Raio, Edgar, Jesus Correia e Correia dos Santos.

Sexto: Sidónio.

Itália: Tamaio, Galarini, Bertusi, Castoldi e Panagini.

Sexto: Torre.

No jogo da tarde, a selecção portuguesa obtivera contra a *Alemanha* uma vitória por 6-1, com 3-0 ao intervalo. Bom resultado, principalmente se atendermos á subida de forma patenteada pelos alemães que se fixaram no 5.º posto da classificação final.

Das restantes equipas, o *Egipto* foi, sem duvida, a mais fraca de quantas estiveram presentes em Milão.

A *Holanda* tem um bom grupo, constituido por jovens que são autênticas promessas, e poderá dar que falar num próximo torneio.

Pelo contrário, a *Inglaterra*, com uma formação de veteranos, teve necessáriamente de sentir os efeitos dum campeonato longo e duro; a sua posição no óqui em patins não pode manter-se eternamente com os mesmos jogadores de há quinze anos.

A *Bélgica* começou bem para se afundar á medida que os jogos iam decorrendo; possuidora de bons praticantes, a sua queda só poderá ter fundamento numa deficiente preparação física.

A *Suíça*, que alcançou o 3.º posto, e a *Espanha* são conjuntos de valor sensivelmente igual; mais habilidosos os helvéticos, mais rápidos e eficientes os espanhóis. A *França* é o grupo das surpresas: ora se exibe de modo a fazer perigar os campeões, ora perde com os ultimos da tabela. A ausência de técnica e táctica de conjunto deve estar na base da sua irregularidade.

A *Itália* é, em nossa opinião, o grupo que pratica o óquei mais vistoso: passe largo e preciso, desmarcações oportunas, bom domínio de bola. Perante o maior poder dos portugueses, tiveram de ceder, mas a sua classe não foi atingida, e as dificuldades que nos criaram só realçam a justeza e o brilhantismo da vitória portuguesa.

CANETAS SHEAFFER'S

Papelaria Vasconcelos—Rua da Prata, 270

Brilhantes, ouro e pratas

compra a **Grande Ourivesaria da Moda** e paga por bom preço.
Rua da Prata, 257

Viaje para a

VENEZUELA

nos confortáveis serviços da

ALITALIA

Reservas e informações:

no seu agente de viagens habitual

ou nos Agentes Gerais

TRANSPORTES AEREOS PORTUGUESES

Rua Braamcamp, 2 Telefones 42110, 42119 e 42129

DISCOS PORTUGUESES

Acaba de ser publicada mais uma série de novidades de êxito assegurado, em belas gravações

"His Master's Voice"

"HIS MASTER'S VOICE"

FERNANDO FARINHA
(AC. DE GUITARRA E VIOLA)
MQ 80 — A vida — fado
S. João em Alfama — fado
MQ 79 — As minhas penas — fado
Bailado da vida — fado

DOMINGOS MARQUES
(AC. DE ORQUESTRA)
MQ 72 — Os dois — canção
Já não sei — canção

IRMÃS REMARTINEZ
(AC. DE ORQUESTRA)
MQ 71 — Saias — vira
Vira corridinho — vira

NATÁLIA DOS ANJOS
(AC. DE GUITARRA E VIOLA)
MQ 70 — Maldade — fado
Não voltou — fado

Grupo Folclórico Dr. Gonçalo Sampaio (Braga)
MQ 69 — Vareira do mar
Vira afandangado

ARMANDINHO e SANTOS MOREIRA
(GUITARRA E VIOLA)
MQ 68 — Divagando
Fado de S. Romão

CADA DISCO 35$00

*

EST. VALENTIM DE CARVALHO, LD.ª
97 — Rua Nova do Almada — 99
LISBOA

ANO SANTO 1950

GRANDE EXCURSÃO RELIGIOSA

A ROMA

visitando Lourdes, Lyon, Paray-le-Monial, Paris, Versailles, Lisieux, Turin, Milão, Veneza, Pádua, Roma, Napoles, Pompeia, Marselha, Port Vendres, Barcelona e Madrid.

Todo o percurso em comboio especial.

Partida a 15 de Julho e regresso a 9 de Agosto. Numero limitado; Inscrição até 20 de Junho.

Para informações: Dr. AIRES FERREIRA, Arquidiocese de Braga. Padre ANTONIO ANTUNES ABRANCHES, prior da igreja de N.ª Sr.ª do R. de Fátima—LISBOA. Padre JOSE' MARIA HENRIQUES — Coadjutor da igreja da Estrela — LISBOA. Padre ROMERO VILA — Prior da igreja do Terço — PORTO; ou aos organizadores: *Chester Merrill, Ramos & C.ª, Ld.ª* — Rua da Misericordia, 33, 2.º — Lisboa. Antigos e conceituados agentes de viagens.

Agora um

ULTRA

de pilhas e corrente

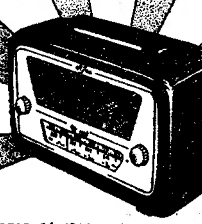

O RECEPTOR DA IDADE MODERNA QUE TRABALHA EM QUALQUER LOCAL E A QUALQUER HORA

Consulte o seu habitual fornecedor de rádio

Representantes

ESTABELECIMENTOS Sida, LIMITADA

Rua de S. Nicolau, 44-48 — Telef. 3 3027 — Lisboa

PENICILINAS

Sódicas e Procainicas, amorfas ou cristalinas, cujos prasos de validade estejam prestes a terminar, compram-se em qualquer tipo de embalagem, a preços de saldo, proporcionais ao tempo que falta para o termo de validade. Resposta a este jornal ao n.º 487.

Termas de Luso

e

Grande Hotel das Termas

ABERTOS

De 1 de Junho a 31 de Outubro

Fátima

Em auto-carros, dias 12 e 13 de Junho. Inscrições na Rua Jardim do Regedor, 35. Tel. 30971 e 30972.

2.º andar, aluga-se

No melhor local do Bairro dos Actores. Aluga-se para Policlinica ou Comércio. Trata-se Tel. 60911.

Companhia Colonial de Navegação

N/Vapor «QUIONGA»

com escala por **Leixões**, sairá em 16 de Junho, para: **Funchal, S. Vicente, Praia** e **Bissau**. Recebe passageiros e carga para todos os portos excepto **Funchal**.

N/Motor «BENGUELA»

com escala por **Leixões**, sairá em 23 de Junho, recebendo passageiros e carga geral e de frigorifico para: **Principe, S. Tomé, Cabinda, Luanda, Porto Amboim, Novo Redondo, Lobito e Moçamedes.**

N/Motor «LUANDA»

com escala por **Leixões**, sairá em 30 de Junho, recebendo passageiros e carga para: **Luanda, Porto Amboim, Lobito, Moçamedes, Lourenço Marques, Beira, Moçambique e Porto Amélia** (se necessário).

Paquete «IMPERIO»

sairá em 4 de Julho, para: **Funchal, S. Tomé, Luanda, Lobito, Moçamedes, Cape Town, Lourenço Marques, Beira** e **Moçambique.** Recebe passageiros e carga geral e de frigorifico para todos os portos excepto **Funchal.**

Paquete «SERPA PINTO»

escalando prèviamente **Leixões** em 3 de Julho, sairá em 5 para: **Funchal, S. Vicente, Salvador, Rio de Janeiro** e **Santos.** Recebe passageiros e carga para todos os portos excepto Funchal.

LISBOA - Rua de S. Julião, 63 — Telefones 30131 a 30138

PORTO - Rua Infante D. Henrique, 9 — Telefone 23342

ORDEM DOS ADVOGADOS

CONSELHO DISTRITAL DE LISBOA

EDITAL

FERNANDO CASTELO BRANCO, servindo de Presidente do Conselho Distrital de Lisboa da Ordem dos Advogados.

FAÇO SABER, nos termos da 2.ª parte do § 6.º do art.º 592.º do Estatuto Judiciário, que, por acórdão proferido no processo disciplinar n.º 1:392, em que foi praticipante José Ferreira, foi aplicada ao dr. Carlos Costa, ausente em Africa, e cujo ultimo domicilio profissional foi na Rua Nova do Almada, 24, 2.º, a pena de suspensão por seis meses, com perda de honorários e restituição ao queixoso, por infracção dos artigos 545.º e 555.º, n.os 3.º e 6.º, do Estatuto Judiciário.

Lisboa, 1 de Junho de 1950.

Servindo de Presidente

Fernando Castelo Branco

LIQUIDAÇÃO TOTAL

POR MOTIVO DE OBRAS

Toda a existencia liquidada por preços sensacionais!

MEIAS, CANDEEIROS, MALHAS, CASQUINHAS, MALAS, CRISTAIS, CARTEIRAS, MINIATURAS, ESTOJOS, MOLDURAS, CAIX. PÓ DE ARROZ, BRONZES, LENÇOS DE SEDA, JOGOS, BIJOUTERIA, ÓCULOS, ETC.

RUA DO CARMO 62-64 — Tel. 25984

ANTIGA CASA JOÃO CARDOSO

TALCO D. D. D.

a beleza da pele na pureza dum talco

Lata Esc. 14$50

DDT BOMBA

O MAIS ENÉRGICO

DDT EM PÓ A 10 %

Vende-se nas Farmácias e Drogarias

PAGINA da Mulher

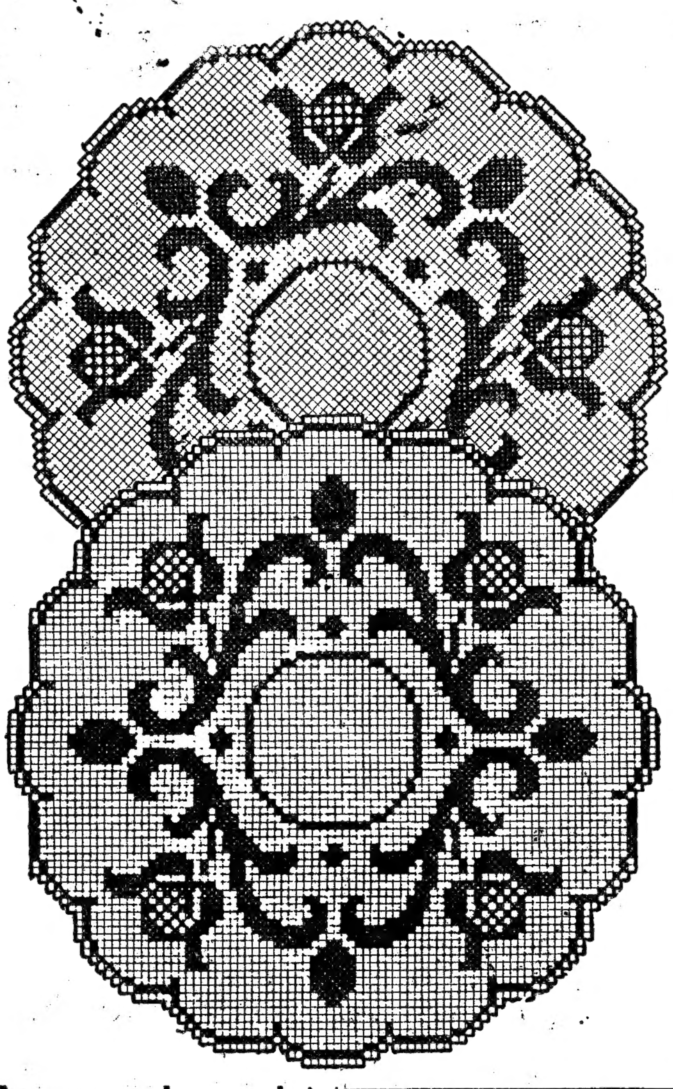

«Napperons» de «crochet»

Nos serviços de mesa ou como adornos do lar são de grande utilidade os «napperons» de «crochet».

Eis aqui dois lindos modelos que devem ser feitos na malha de abertos e fechados com algodão Mercer Corrente, branco ou cru, n.º 40 para atingirem, no diametro, 0m,35. Com esta dimensão fornecemos o seu desenho completo na Folha de Desenhos para Bordados e Rendas n.º 34 que apresenta muitos outros no tamanho natural e coloridos para roupas de cama e de mesa, adornos do lar e do vestuário, motivos infantis, monogramas, ponto de cruz, rendas e entremeios de «crochet», e contém um cupão mensal que dá direito ao desconto de 10 por cento nas compras feitas em todas as secções dos Grandes Armazens do Chiado e suas filiais, excepto mercearia, doçaria e artigos tabelados.

Preço desta publicação mensal que completa a nossa secção de lavores: cada numero, 3$50; assinaturas de um ano, 40$00; de seis meses, 20$00; de três meses, 10$00. Os numeros avulso e assinaturas de três meses devem ser pagas adiantadamente em dinheiro, selos ou vale de correio. As assinaturas de ano e de seis meses podem ser pagas do mesmo modo ou cobradas pelo correio.

O porte é gratis, excepto nas remessas de numeros isolados que nos sejam pedidas contra reembolso. Neste caso importa 3$50 sobre o custo total da encomenda.

Pedidos á Página da Mulher «Diário de Lisboa», Rua da Rosa, 57, 2.º, Lisboa. Telefone 2 0271.

Na nossa Administração encontram-se exemplares desta publicação desde numero 1.

BLUSAS e SAIAS
GRANDES NOVIDADES
Salão dos Plissados
Rua 1.º Dezembro, 64 e Calçada do Carmo, 10
TELEFONE 21724

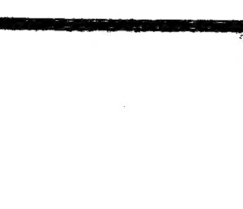
ROSICLER
Alfaiataria e Camisaria para MENINOS
Rua da Assunção, 71
Tel. 30209 (Junto à R. Augusta)

Conjunto para banhos de sol

Estão na moda os ombros nus, não só em vestidos de noite como, também, nas «toilettes» de tarde, que aparecem nos chás elegantes ou cerimónias de grande requinte mundano.

Importa, portanto, que os banhos de sol não sejam tomados com fatos de alças que fariam riscas claras nos ombros pigmentados.

Eis aqui um gracioso modelo que se compõe de um corpete de «tricot», uma saia e uma blusa sem mangas. O cinto largo de cabedal completa o conjunto.

Já não se usam

as combinações...

As senhoras que se indignaram, aqui há 25 anos, contra a moda que acabava de abolir a camisinha de dia têm agora outro motivo de revolta. A moda francesa acaba de abolir a combinação, essa coisa que já era tão imponderável e inofensiva, dentro do conjunto da «toilette» feminina. A verdade é que, com a moda dos vestidos travadinhos e dos tecidos encorpados, como os tafetás, linhos, etc., as elegantes entenderam e talvez com certa lógica, que a combinação constituía outro elemento supérfluo da moda feminina...

A novidade aqui fica, para aquelas que realmente não estavam no segredo da moda. Utilizá-la ou não utilizá-la — isto é função das senhoras...

CULINARIA

Várias maneiras de fazer bifes

Bifes dourados

Cortam-se os bifes finos e achatam-se batendo-os com uma colher de metal ou madeira. Temperam-se com sal, alhos pisados e salsa picada. Deixam-se em repouso, pelo menos, duas horas. Passam-se depois, um a um, por ovo batido e fritam-se em manteiga de vaca.

Bifes enrolados

Preparam-se os bifes, temperam-se com sal e pimenta e fritam-se ligeiramente em manteiga só de um lado. Sobre o lado que se fritou coloca-se uma fatia muito fina de fiambre ou de presunto, enrola-se o bife e segura-se espetando-se-lhe um palito.

Leva-se de novo ao lume, acaba-se de fritar e servem-se depois de se lhe tirarem os palitos.

Bifes panados

Preparam-se os bifes e temperam-se com alho, louro, sal, sumo de limão, salsa picada e raspa de nóz moscada e um pouco de vinho branco ou vinho do Porto. Passadas duas horas, pelo menos, mergulham-se os bifes, um a um, em ovo batido, envolvem-se, logo a seguir, em pão ralado e fritam-se em azeite ou banha.

Servem-se acompanhados com rodas de limão.

Vestido de noite

Este vestido, inspirado nos modelos do seculo passado, é confeccionado com setim rosa pálido e enfeitado com um lindo bordado a lantejoilas. Uma amostra deste bordado, que é de muito facil execução, importa em 6$00.

PARA OS DIAS QUENTES

A' esquerda, saia de corpete feita com tecido de algodão estampado azul e branco; blusa de popeline branca.

Ao centro, vestido de linho azul guarnecido com pespontos de torçal no mesmo tom.

A' direita, vestido de linho branco com um largo cinto de fivela.

Os moldes para qualquer destas «toilettes» feitos por medidas indicadas pelas nossas leitoras importam em 20$00 pagos adiantadamente em dinheiro, selos ou vale de correio.

PERGUNTE PARA SABER

Maria cinefila — Para o ponto de cruz ficar perfeito, em linhas paralelas pelo avesso, deve ser executado em tecido com fios da mesma espessura nos dois sentidos, para que as cruzes fiquem todas de igual tamanho. Apanhando-se um determinado numero de fios, que será o mesmo para todos os pontos de cruz, começa-se por fazer um meio ponto em diagonal, da esquerda para a direita. Se a cruz está isolada, termina-se logo e, se não está, segue-se toda a carreira em meios pontos, completa-se a ultima cruz dessa carreira e volta-se para trás.

Para o avesso ficar perfeito deixa-se, no começo, uma linha comprida. Depois de alguns pontos dados essa linha enfia-se na agulha e oculta-se por baixo dos fios do bordado.

Maria Paulina — Para se obter no *ponto* de Paris o efeito de «à jour» emprega-se uma agulha grossa e linha fina.

Para se fazer o bordado de aplicações com o ponto de Paris passa-se o mesmo desenho nos dois tecidos procurando-se que fique na mesma posição em relação ao sentido dos fios para as aplicações ficarem bem assentes e não empolarem quando, mais tarde, o bordado for lavado.

O tecido destinado ás aplicações recorta-se pelos contornos do desenho deixando-se-lhe uma margem de dois a três milimetros. Dobra-se pelos traços do desenho e alinhava-se sobre o tecido que serve de fundo fazendo-se depois os pontos de Paris. Se deseja, podemos fornecer-lhe uma amostra explicativa feita com material apropriado. Custa-lhe 6$00. Pode adquiri-la na nossa Administração, Rua da Rosa, 57, 2.º.

Célia — Para usar ás refeições na sua casa de campo pode fazer um jogo de «napperons» com riscado de quadrados, tendo as bainhas cosidas a ponto «á jour» mecanico e as orlas guarnecidas com «croquet» branco— fita de trancinha ondulada que vulgarmente se usa nos aventais das criadas. Outro jogo poderá ser de linho grosseiro ou pano granitado branco com bainha cosida a ponto «à jour» manual e guarnecidos apenas com os monogramas, correspondentes a cada pessoa da casa, bordados a ponto pé de flor, ponto de Bolonha ou ponto de cadeia, com algodão perlé Ancora n.º 8 em dois tons de uma só cor ou em duas cores que se combinem harmoniosamente.

Visita de vereadores

á Direcção dos Serviços Técnicos

O sr. tenente-coronel Salvação Barreto, presidente da Camara Municipal de Lisboa, em companhia de alguns vereadores, visitou a Direcção dos Serviços Tecnicos-Especiais, em Alcantara. Eram aguardados pelo respectivo director e vários funcionários superiores e percorreram as numerosas dependências dos serviços, tais como as instalações do novo bloco de oficinas, compreendendo as secções de serralharia civil, soldadura, pintura e carpintaria. Chamou especialmente a atenção do sr. presidente a máquina de lavagem e desengorduramento de peças, recentemente adquirida.

Em seguida visitaram as obras em curso do novo balneário do pessoal, a nova garagem de recolha do serviço de limpeza, onde se fez um desfile de material em que tomaram parte viaturas de todos os tipos existentes na Camara, fazendo-se demonstrações do funcionamento desse material.

Foram ainda visitadas diversas dependências da Secção de Armazens, tipografia e repartições de transportes mecanicos arborização e jardinagem e iluminação e regas.

PNEUS NACIONAIS

exportados para a Dinamarca

Embarcaram para a Dinamarca, a bordo do «Halfdan», 245 pneus e 265 camaras de ar de fabrico português, que constituem a primeira remessa deste artigo para aquele país.

Não deixa de ser interessante assinalar que a exportação dos nossos pneus principiou em 1948, com uma partida para a Suécia, a que se seguiu outra para a Holanda, em 1949. Esta remessa para a Dinamarca, que tem incontestável significado sob o ponto de vista do nosso comércio externo, representa a confirmação honrosa de que a industria nacional de pneus está apta a produzir em condições de poder concorrer nos mercados internacionais.

A "rainha" e as "princesas" de Lisboa

Hoje á noite, realiza-se, na sede da Academia Recreativa Francisco Gomes Lopes, na Rua da Alameda, 1, uma festa de homenagem á «rainha» e ás «princesas» de Lisboa, que constará dum acto de variedades, pelos melhores artistas do teatro, do cinema e da rádio, e dum baile até de madrugada, abrilhantado pela orquestra «La vie en rose».

TAUROMAQUIA

António José de Oliveira

Em Samora Correia, no Restaurante Nazareno, é amanhã, domingo, oferecido um almoço ao novilheiro António José de Oliveira, por um grupo de «aficionados» da Alhandra.

Grupo «Sector 1»

Continuam abertas, na secretaria do Grupo Tauromáquico Sector 1, Rua 1.º de Dezembro, 85, 2.º, as inscrições para as excursões a Badajoz, por ocasião das Festas de S. João, e a Tomar, por motivo das Festas dos Tabuleiros, para assistir á corridas de touros.

Também se encontra aberta a inscrição para o passeio ao campo, no dia 11 do corrente, ás propriedades de Pancas, dos distintos lavradores e ganadeiros Augusto Estevão de Oliveira, Herdeiros, onde serão lidadas algumas vacas, por amadores sócios deste Grupo.

A partida será anunciada oportunamente, assim como o itinerário.

Uma festa em Carcavelos

Na Quinta da Torre da Aguilha, em Carcavelos, realiza-se amanhã, de tarde, a festa regionalista promovida pelos Missionários do Espirito Santo. E' enorme a afluência de produtos agricolas e industriais, objectos artisticos, acepipes e bebidas, vindos de todas as regiões do País. No recinto funcionam um salão de chá, «bar» e muitas diversões. Milhares de pessoas ali poderão ir passar algumas horas de alegria sã, contribuindo generosamente para que, em breve, se levante ali, a dois passos da capital do Império, o Instituto de Estudos Superiores das Missões do Espirito Santo, donde hão-de partir, na rota de Angola e Cabo Verde, levas numerosas de missionários. Autocarros assegurarão continuamente o serviço de transportes de passageiros entre a estação de Carcavelos e a Quinta.

Ladrões de igrejas e escolas

CATIVELOS, 2—Os gatunos assaltaram a igreja paroquial desta freguesia. Depois de arrombarem a porta principal, roubaram o dinheiro recolhido nas caixas das esmolas e das bulas, não podendo, por isso, calcular-se o total das importancias. Também por meio de escalamento assaltaram a escola para rapazes e levaram todo o dinheiro que havia na caixa escolar.

Na igreja, sobre uma almofada, deixaram pégadas do pé esquerdo descalço.

O oitavo aniversário

da Casa do Ribatejo

Passa no próximo dia 10 o 8.º aniversário da fundação da Casa do Ribatejo, a importante agremiação regionalista que representa em Lisboa a fertilissima região, de incomparavel beleza que é a ribatejana, constituindo a provincia que tem por capital a histórica cidade de Santarém. Para celebrar o facto, deliberou a respectiva direcção organizar uma série de manifestações culturais e festivas, com o seguinte programa: dia 5, recital de declamaçãdo pela actriz Luisa Neto; dia 6, sarau-concerto por Lygia Amor a Ivonie Amor e concerto de musica de camara sobre a direcção do maestro Cruz Braz; dia 7, sarau pelo conjunto coral «Normal» sob a regência do maestro Nunes Barreiros; dia 8, conferência pelo coronel Alberto Cardoso dos Santos, ilustrada pela sr.ª D. Georgina Cardoso dos Santos, e recital de piano pela sr.ª D. Maria Leonor Caldeira Leitão; dia 9, recital com obras do compositor ribatejano, professor Fernando Lopes Graça, pelas sr.as D. Maria da Graça Amado da Cunha e D. Maria Alice Vieira de Almeida; dia 10, sessão solene comemorativa do VIII aniversário e declamação e bailados por Eunice Muñoz, pelo actor Ferreira da Costa, por Horácio Tasso e por Maria Amélia Ramos, seguido de baile até de manhã; dia 11, recital por artistas da escola de canto do maestro Artur Trindade e almoço regionalista de confraternização; dia 15, recital de poesias por Carlos Wallenstein e representação da peça «Os colonos», de Henrique Galvão.

Concurso para professores

na Faculdade de Medicina

Na Faculdade de Medicina de Lisboa fizeram hoje lições os candidatos ao titulo de professor agregado de Medicina interna, os srs. drs. Arsénio Cordeiro e Frederico Madeira, o primeiro sobre coração pulmonar agudo, e o segundo acerca da doença de Bante. O primeiro teve como arguente o professor Adelino Padesca, e o segundo o professor Rocha e Brito.

Inválidos do Comércio

Os sócios do Grupo Desportivo e Recreativo do Pessoal da Imprensa Nacional fazem amanhã, ás 15 horas, uma visita, á Casa de Repouso dos Inválidos do Comércio.

Colónia de férias

para os filhos dos operários da industria de panificação

A «Revista Portuguesa de Panificação» está a organizar uma colónia de férias para os filhos dos operários daquele industria, a qual deverá começar a funcionar, no próximo mês de Julho e para a qual conta desde já com muitas adesões. Sob a presidência do sr. José da Silva Baptista constituiram-se cinco comissões em Lisboa, para a recolha de donativos, á frente das quais se encontram os industriais srs. Luís de Carvalho e Silva, João Borges, António Agostinho, João Gonçalves de Oliveira e Manuel Marques Fernandes, assim como comissões em Santarém, Caldas da Rainha, Torres Vedras, Cascais e Almada, sob a direcção, respectivamente, dos industriais srs. João Marques Fernandes, António Nunes Teixeira, José Rodrigues de Sousa, Guilherme de Bastos e Joaquim Madeira. Outras comissões se estão a reunir em diversas localidades do País, as quais visitarão não só todas as firmas de panificação, mas, ainda, as fábricas de moagem, leveduras, etc., e organismos ligados ao sector das Farinhas, Trigos e Pão. As adesões podem ser comunicadas para a Rua do Crucifixo, 31, 1.º.

MARINHA MERCANTE

Paquete «Auriga»

O paquete «Auriga», da Fratelli Grimaldi, de Génova, visita o nosso País, depois de amanhã, estando convidadas várias entidades para ir a bordo, naquele dia, ás 11 horas, onde serão recebidas pelos membros directivos da agência Carlos Gomes & C.ª, Ld.ª sem representantes. O «Auriga» deve atracar na estação marítima da Rocha do Conde de Obidos.

Precisam-se

Algumas senhoras, de 20 a 40 anos, instruídas e com boa apresentação, para propaganda, junto das donas de casa, de diversos produtos fabricados por empresa séria. Só se aceitam pessoas com boas referências.

Oferta ao n.º 500 deste jornal.

GRANDE LEILÃO

— DE —

RICO MOBILIÁRIO GÉNERO ANTIGO E MODERNO DE SUPERIOR FABRICAÇÃO, ADORNOS, CÓMODAS, PAPELEIRA E MESAS COM EMBUTIDOS, LUSTRES DE CRISTAL, COFRE MONOBLOCO, BIOMBOS ORIENTAIS, BONS ESTOFOS EM DAMASCO, PELE E TAPEÇARIA; «CARPETTES» DE LÃ, ESPELHOS EM CRISTAL DE VENEZA E DOURADOS, QUADROS A ÓLEO, BELOS «BIBELOTS», CORTINADOS, T. S. F., MODERNO; MÁQUINA DE COSTURA-SECRETÁRIA «SINGER», FAQUEIRO E PRATAS RICAMENTE TRABALHADAS, SERVIÇOS DE PORCELANA E CRISTAL, CASQUINHAS, ROUPAS, BANHEIRA DE FERRO ESMALTADO, ESQUENTADOR AUTOMÁTICO, FOGÃO, MÓVEIS DESIRMANADOS, PASSADEIRA, BENGALEIRO COM COUROS, ETC., ETC.

AVENIDA JÚLIO DINIS, 26, 3.º-ESQ.

(Prédio com elevador — Junto á Av. 5 de Outubro — Campo Pequeno)

Amanhã, Domingo, às 14 e às 21 horas

POR RETIRADA DOS EX.mos LOCATÁRIOS VENDER-SE-Á POR SUA CONTA E ORDEM, PELAS MAIORES OFERTAS, TODO O VALIOSO RECHEIO DESTA ESPLENDIDA RESIDÊNCIA, CUJA DESCRIÇÃO SERÁ FEITA EM ANUNCIO A PUBLICAR AMANHÃ NO «DIÁRIO DE NOTICIAS»

FAZ ESTA BOA ALMOEDA A

AGENCIA DE LEILÕES

Augusto Mesquita & António José, L.da

(PREGOEIROS REUNIDOS)

Escritório: Rua Barata Salgueiro, 52 — Telefones 40911 e 74900

DECLARAÇÃO

Patricio Ferreira Leite vem publicamente comunicar que por vezes indevidamente após em diversos documentos o carimbo como se fosse construtor civil diplomado quando em verdade não possui esse curso nem está inscrito na C. M. L. em seu nome individual.

(Segue o reconhecimento)

Caldas de Monção

Especialmente indicadas para o tratamento do Reumatismo, Bronquite, Asma, Hipertensão arterial, doenças da pele e das mucosas

Abertas de 1 de Junho a 31 de Outubro

Amadeu Henriques Correia

Apo sentado da Casa da Moeda

Esperança da Silva Correia, sua mulher e filhos; António Henriques Correia, sua mulher e filhos; Ester da Silva Correia e filha participam o falecimento do seu pai, sogro e avô; e que o funeral se realiza amanhã, pelas 12 horas, da Rua de S. Félix, n.º 21-1.º, para o cemitério da Ajuda.

LEILÃO JUDICIAL

DE MOBILIÁRIO E ADORNOS MODERNOS, QUE GUARNECEM A LUXUOSA «PENSÃO CARIOCA», SITA NA

Rua Rodrigo da Fonseca, 43, 1.º

AMANHÃ DOMINGO, às 14 e 21 h.

em cumprimento do mandato do meritissimo juiz de Direito do 6.º Juizo Civel da Comarca de Lisboa, vender-se-á todo o recheio constituido por:

Ricas mobilias de quarto, modernas — Sala de jantar — Mobilia de escritório pulida, com chapa de cristal, estilo «Queen Anne» — Jogos de maples — Carpetes — Quadros — Vitrines — Cómoda — Balcões para «bars» — Invulgares lustres de cristal, género Veneza e ditos de cristal e bronze — Mesas rectangulares — Esquentadores de distribuição, esmaltados — Banheiras de ferro esmaltado — Fogão de cozinha, próprio para pensões — Mesa com tampo de pedra — Balança décimal — Mesas pequenas para restaurantes — «Fauteuils» em verga — Louças — Vidros — Talheres inoxidáveis — Vinhos — Roupas, etc., etc.

TRATA DESTA ALMOEDA A:

Agência de Leilões de ERNESTO BENTO JUNIOR

RUA ALVES CORREIA, 183, 1.º — TELEFONE 32652

NOTA — Chamamos a atenção dos nossos Ex.mos Clientes para o facto de se tratar dum recheio em que a maioria das mobilias não foi estreada.

ATUM

Branco, em posta, bem limpo, leve moura, dos Açores, Madeira ou Africa, compramos qualquer quantidade.

Apartado n.º 62 — Setubal

SINTRA

Aluga-se pela epoca, chalet mobilado ou não, dentro Quinta dos Lagos, Estefania—Sintra. Referencias, Telef. Sintra, 6, ou Lisboa 32717.

ESTORIL

Vendem-se três pequenos predios tipo moradia para dois inquilinos perfeitamente independentes só um dos prédios é antigo, os outros têm todo o conforto moderno e lindissima vista de mar. Preços 800 contos, 850 e 550 contos. Estão livres e mostra-se na Oasis—Agencia, Ld.ª no Estoril. Telefone 432.

DOMINGO, 4 de Junho

EXCURSÃO DA C. P.

A

SANTAREM

por ocasião da Feira Franca, Tourada e Parada Agricola.

Partida da estação do Rossio ás 8-40

Regresso á mesma estação ás 23-40

PREÇO 40$00

Inscrição na Secção de Informações da estação do Rossio (Telefones 33180 e 33185) e na Agência «Carruagens-Camas», Avenida da Liberdade, 97 (Telefone 31791).

PALAVRAS CRUZADAS

PROBLEMA N.º 2769

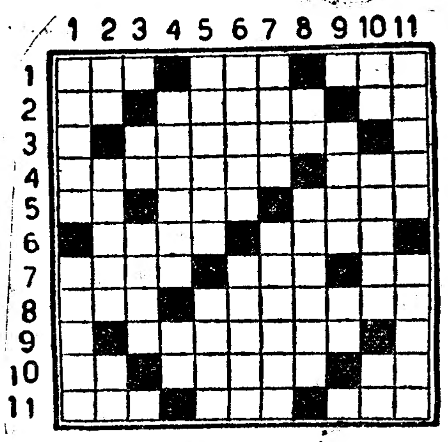

HORIZONTAIS: 1—Colorido. Preposição. Tempo do verbo ser. 2—Artigo definido. Pegar. Aqui. 3—Enganadas. 4 — Enviava. Falda. 5—Prefixo de negação. Deusa. Escudeiros. 6—Vantagem. Garantia de pagamento de uma letra dada por terceira pessoa. 7 — Tombar. Fruto da videira. Aparência. 8—Emprego. Que contém muita areia. 9 — Antigo procurador de comunidades, côrtes, etc. 10 — Pronome pessoal. Acrescentara. Pronome pessoal. 11—Membro de ave. Cincho. Pertenço.

VERTICAIS: 1—Expulsei. Tem o valor de. 2—Simbolo quimico do ósmio. Estacas a vinha. Existes. 3—Preposição. Correntes de água naturais e abundantes. 4—Individuo a quem se deve dinheiro. Seguia. 5—Vila e concelho do distrito de Evora. Move-se. 6—Arvore leguminosa ornamental. Tramar. 7—Porto interior. Cidade do Norte de Portugal. 8—O Sol entre os egipcios. Povoação do concelho de Estarreja. 9—Peça de vestuário feminino. Sono das crianças (fam.). 10—Lingua antigamente falada ao Sul do Loire. Quaisquer corpos esféricos. Pedra de amolar. 11— Castas. Nome de homem.

SOLUÇÃO DO PROBLEMA N.º 2768

HORIZONTAIS: 1 — Desculpara. 2—Ali. Meada. 3—Mó. Canta. Se. 4—Sósia. Ter. 5—Tás. Rubens. 6—Tecer. Sólio. 7—Exarem. Mal. 8—Lãs. Bombo. 9—E's. Dória. Al. 10—Loção. Eva. 11—Remassemos.

VERTICAIS: 1 — Dama. Teles. 2—Elo. Texas. 3 — Si. Sacas. Lê. 4 — Coser. Dom. 5—Umas. Reboca. 6 — Lenir. Moras. 7 — Pataus. Mios. 8—Ada. Bomba. 9—Rã. Telão. Em. 10—Senil. Avô. 11—Verso. Elas.

Peregrinação a Roma

A peregrinação nacional do Ano Santo a Roma, presidida pelo sr. cardeal-patriarca, segundo as ultimas informações da C. P., deve chegar á estação do Rossio hoje, cerca das 22 horas.

4 de Junho

O «MAR-LINDO» apresenta um delicioso almoço, e também serviço á lista, com mariscos variados. Belos quartos género pousada, para fins de semana e férias.

O «MAR-LINDO» espera todos os dias a visita de V. Ex.ª.

Praia de Santa Cruz—Telef. 6

Joias, Ouro e Relógios

PREÇOS BARATISSIMOS
PEIXOTO & JARDIM
Rua da Palma, 14-16 e Largo Martim Moniz (Pavilhão dos Ourives), 17

A delegação portuguesa

ao II Congresso Luso-Espanhol de Hidrologia

O sr. ministro da Economia nomeou a delegação que há-de representar Portugal no II Congresso Luso-Espanhol de Hidrologia, a realizar-se em Madrid no corrente mês de Junho, que terá a seguinte constituição: Presidente, professor Maximino Correia, reitor da Universidade de Coimbra; membros: professor D. António Pereira Forjaz, director da Faculdade de Ciências de Lisboa; engenheiro António Herculano Guimarães Chaves de Carvalho, professor do Instituto Superior Tecnico e do Instituto de Hidrologia de Lisboa e membro do Conselho Superior de Minas e Serviços Geológicos (Secção de Hidrologia).

Jardim Infantil Montessori

No Jardim Infantil Montessori, que é dirigido pelas sr.as D. Miriam Moskovic e D. Mirrella Negrelli, e que tem a sua sede na Travessa da Fábrica das Sedas, 10 (ás Amoreiras), abre na segunda-feira, ás 11 horas, e continua até ás 19.30 do dia 7, a quinta exposição anual de trabalhos manuais executados pelos pequeninos.

Instituto de Cultura Italiana

E' o poeta Silva Tavares quem abre a sessão que hoje, ás 22 horas, se realiza no Instituto de Cultura Italiana, em Portugal, Rua do Salitre, 146, em que a escritora D. Aurora Constança, prémio de literatura infantil. 1949 proferirá a sua conferência sobre «A imaginação criadora e a lógica da criança»

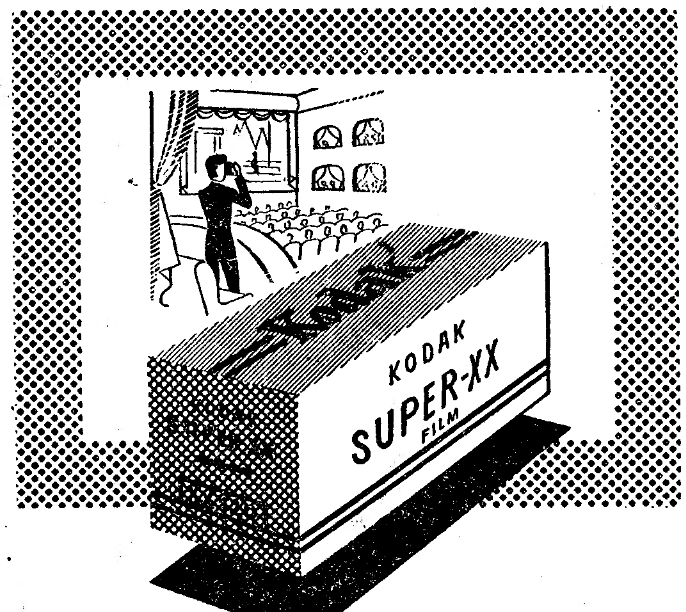

Seja qual for o seu aparelho... Complete o seu album com fotografias de interior! Mas, para conseguir negativos com mais detalhe, mais vida, mais tonalidades, isto é... para obter ainda melhores fotografias, use sempre

Kodak

«SUPER XX»

KODAK LTD., R. GARRETT, 33 - LISBOA

E EM TODOS OS REVENDEDORES "KODAK"

PEQUENAS NOTICIAS

PELA POLICIA

ACHARAM QUE ERA POUCO?—Apresentou queixa á Policia Judiciária a sr.ª D. Maria da Conceição, residente na Rua B ao Bairro Santos, por os gatunos lhe terem entrado em casa, por meio de arrombamento, furtando-lhe 700 escudos em dinheiro. Os assaltantes, depois de terem abandonado a casa roubada, rasgaram o dinheiro de tal forma que não é possivel colar as notas, cujos bocados foram encontrados a cerca de 50 metros da residência da queixosa.

ROUBO NUM «ELECTRICO»—O sr. Francisco Feliciano Alves, Rua Capitão Leitão, 41, 2.º, queixou-se hoje á Policia Judiciária, por os gatunos lhe terem furtado no «electrico», no trajecto Poço Bispo-Praça do Comércio, um pacote com a quantia de 7 mil escudos

COM A BOCA NA BOTIJA—Foi preso pela P. S. P. Armando da Fonseca Carvalho, solteiro, pintor, Rua das Dálias, 67, no Bairro da Boavista, por ter entrado por meio de escalamento na residência de Conceição Marques, Beco da Botica, 3, com intenção de furtar, o que não conseguiu por ter sido surpreendido pela locatária, que gritou por socorro. Foram-lhe apreendidos instrumentos tendentes a abrir portas que bem demonstram que o arguido se dedica á prática de furtos por este e outros processos.

CONFERENCIAS

Hoje, pelas 22 horas, a sr.ª D. Aurora Constança pronunciará a sua anunciada conferência sobre «A imaginação criadora e a lógica da criança», no Instituto de Cultura Italiana em Portugal. A entrada é livre.

—O poeta sr. Silva Tavares apresentará hoje no Instituto de Cultura Italiana, a escritora Aurora Constança, que falará sobre «A Imaginação criadora e a lógica da criança».

—O historiógrafo sr. dr. Luciano Ribeiro realiza na próxima segunda-feira, ás 21 e 30, na sessão mensal da Sociedade de Geografia de Lisboa, uma conferência intitulada «Alguns documentos inéditos ácerca de D. Sebastião».

—Na próxima quarta-feira, pelas 18 e 30, realiza-se no Instituto Britanico em Portugal, na Rua de Luis Fernandes, 3, uma conferência do sr. J. R. Colville, primeiro secretário da embaixada britanica, subordinada ao titulo «Winston Churchill». A entrada é livre.

FESTAS ASSOCIATIVAS

Amanhã, haverá bailes nas seguintes sociedades: Filarmónica João Rodrigues Cordeiro; no Sporting Clube da Penha, onde esta noite também haverá baile.

—Também se realizam bailes, hoje na Casa de Pedrógão Grande, na Casa da Comarca da Covilhã, na Casa Regional de Ferreira do Zêzere e na Sociedade da Matinha.

Para amanhã, está anunciado um baile na Casa do Distrito de Coimbra.

FILMES MEDICOS

No dia 7, pelas 21 e 30, realiza-se, no Instituto Britanico, na Rua de Luis Fernandes, 3, uma sessão com os seguintes filmes médicos: «A penicilina na prática médica»; e «A preparação da vacina anti-toxina da Difteria», Esta é a ultima sessão desta serie, durante o presente ano escolar. A entrada é livre.

JARDIM BOTANICO

Por motivo de obras, o Jardim Botanico estará, acidentalmente, fechado ao publico amanhã, domingo.

Nunca uma imitação teve originalidade

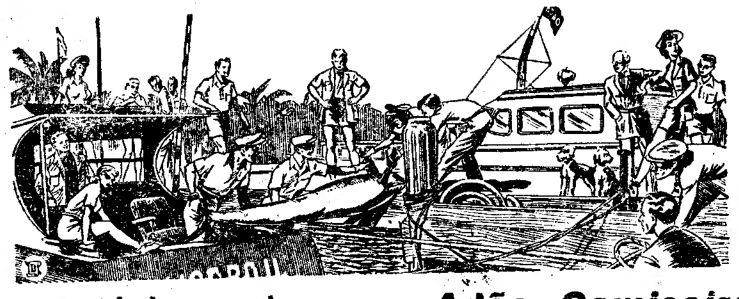

Procure novidades para homem no ***Adão, Camiseiros***

PARA PRAIA—Blusas **BIG-BEN** e Calções de Banho **PIROGA.**

Telef. 31143 **Adão Camiseiros** 238, Rua Augusta, 240-1.º, 2.º, 3.º e 4.º andares Telef. 24064

OS HOMENS NÃO SE MEDEM AOS PALMOS!

ECHOPHONE Radio

TAMBÉM NÃO!!!

PEQUENO NO TAMANHO • GRANDE NA QUALIDADE
PEQUENO NO PREÇO • GRANDE NOS APERFEIÇOAMENTOS

D. EGAS

VINHO BRANCO DE LUXO

UM PRODUCTO BORGES

Visitem o

Restaurante Chinês

Avenida Guerra Junqueiro, 9 — Lisboa

COM SERVIÇO DE PRATOS GENUINAMENTE CHINESES

E TAMBEM COM COZINHA TIPICAMENTE ALENTEJANA

Certifique-se hoje mesmo das suas especialidades

Não há acordo entre Londres e Paris

As reservas da Inglaterra ao plano Schuman-Monnet não impedem as negociações que vão prosseguir sobre o assunto

PARIS, 3.—Eram sete as nações europeias que deveriam iniciar negociações para elaborar um regulamento que permitiria aplicar o plano francês destinado á integração das industrias siderurgicas alemã e francesa. Mas a Inglaterra não pode assinar o comunicado pelo qual as referidas potências, desta maneira reduzidas a seis, vão fazer saber que estão resolvidas a entabular essas negociações. Entre Londres e Paris desenrolou-se nos ultimos dias uma série de diligências sobre este assunto.

O Governo inglês formulou duvidas e receios a que o Governo francês procurou pôr termo, dando as indispensáveis explicações, mas mesmo assim as hesitações britanicas mantiveram-se. Não foi sem razões de peso que o Governo britanico adoptou tal atitude. Essas razões, pela forma como o Governo de Londres as explicou, pelo tom de sinceridade bem patente de que se revestiu a nota explicativa entregue pelo embaixador inglês em Paris, foram perfeitamente compreendidas na capital francesa. O Governo francês está a redigir a nota de resposta ao Governo britanico, na qual fará saber a sua perfeita compreensão das razões britanicas.

O Governo britanico mantém na ultima nota sobre este assunto os receios e duvidas manifestados desde que a questão da sua participação no Plano Schuman foi solicitada pelo Governo francês. O Governo inglês não desejaria colaborar, pelo menos por agora, na criação duma autoridade extra-nacional de que não pode avaliar, pelo menos por enquanto, a constituição, poderes e autoridade. Essas caracteristicas hão-de conhecer-se a pouco e pouco, á medida que forem sabidos os resultados que se irão conseguindo nas negociações a que os ingleses não desejam associar-se ainda.

O Governo da França manterá o Governo de Londres ao corrente do que vier a tratar-se a este respeito nos próximas reuniões dos representantes das seis nações interessadas. O conhecimento mais perfeito do assunto levará provávelmente o Governo inglês a aderir á ideia de se associarem num organismo adequado a industria siderurgica francesa com a sua congénere alemã, para pôr termo a uma concorrência que muito tem contribuido para as guerras europeias dos ultimos cem anos. Por isso mesmo o Governo francês está convencido de que a hesitação britanica não durará muito tempo, e que a sétima nação se virá juntar em breve ao grupo de países desejosos de colaborar na realização duma ideia que está a despertar o maior interesse nos circulos diplomáticos de todas as capitais.—(F. P.).

A resposta ao memorando inglês

PARIS, 3.—O embaixador da Grã-Bretanha foi, ás 10 horas, ao Quai d'Orsay, a convite de Robert Schuman, que lhe entregou uma nota redigida durante a noite depois de examinado o memorando britanico de ontem.

Nessa nota, o Governo francês diz que compreende as razões que justificam a atitude britanica e aprecia o esforço do Governo inglês para favorecer o êxito do plano francês. Esclarece que este será posto ao corrente das negociações que vão começar entre as seis potências ocidentais.

Confirma-se, além disso, nos circulos bem informados, que se manterá estreito contacto franco-britanico mesmo antes de começarem os trabalhos. Este contacto não significa que estejam previstas novas negociações entre Paris e Londres, negociações de que se não vê, aliás, qual poderia ser o objecto. A presença em Paris de Luís Douglas, embaixador dos Estados Unidos em Londres, relaciona-se com a situação criada pela preparação dos trabalhos dos seis. Vem conferenciar com David Bauce, embaixador americano em França, e Harriman, embaixador extraordinário do Plano Marshall, mas a palavra «intermediário» que se pronunciou não corresponde a nada de real—acrescenta-se naquelas esferas.

O texto da nota francesa é do teor seguinte:

«Os governos francês, alemão, belga, italiano, luxemburguês e neerlandês, decididos a continuar a acção de paz, de solidariedade europeia e de progresso económico e social, dão-se como objectivo imediato a união das produções de carvão e aço e a instituição duma alta autoridade nova cujas decisões obrigarão a França, Alemanha, Bélgica, Itália, Luxemburgo, Holanda e outros paises que a ela tenham aderido.

As negociações á volta das bases da proposta francesa de 9 de Maio passado começam em data que será proposta muito em breve pelo Governo francês para se chegar ao estabelecimento dum tratado a ser submetido á ratificação dos parlamentos.

No actual estado de coisas, o Governo britanico não julgou poder juntar-se aos seis outros governos signatários do comunicado publicado hoje sobre a proposta francesa de 9 de Maio.

Todavia, o Governo francês teve satisfação de verificar que o Governo britanico aceita a proposta que lhe foi feita de o manter informado do progresso das negociações. O Governo francês terá a preocupação constante de proceder a trocas de pontos de vista com o britanico que lhe permitam durante as negociações ter na maior conta a opinião britanica a fim de permitir á Grã-Bretanha juntar-se ou associar-se á obra comum no momento em que o julgar possivel».—(France Presse).

Um comunicado do Foreign Office

LONDRES, 3.—O Foreign Office confirmou hoje, ao meio dia, a sua recusa de assinar o comunicado prévio proposto pela França a respeito do Plano Schuman. Num comunicado, o Governo britanico declara-se pronto, se a França nisso consentir, a participar numa reunião entre ministros a fim de se chegar a acordo sobre as normas que permitirão abrir negociações para a aplicação do Plano de Schuman. O Governo britanico entende que a discussão pormenorizada deste plano para se avaliarem as suas consequências politicas e económicas seria uma forma de proceder normal e até um preludio essencial á conclusão do tratado.

O comunicado britanico é do teor seguinte: «O Governo britanico está desejoso de fazer tudo quanto puder e examinar se um plano prático poderia ser produzido que seja justo para todos os que nele estão interessados, e tem a impressão de que o melhor método para se chegar a esse fim consiste numa reunião dos ministros interessados, reunião durante a questão de saber quais são os métodos mais eficazes e rápidos de discutir o problema, poderia ser examinada e fixada.

Se o Governo francês estiver pronto a estudar um novo método de abordar o problema e preparar uma reunião de ministros para chegar a acordo sobre as normas a seguir para a abertura de negociações, o Governo britanico teria muito prazer em nela participar e disso informou o Governo francês».

«Os objectivos que se propõem os governos signatários—declarou o porta-voz do Quai d'Orsay depois de ler o comunicado—são a criação duma comunidade de interesses até agora divididos e a criação duma autoridade nova nas mãos da qual as nações depositarão em comum uma fracção da sua soberania nacional para o bem comum. E' a primeira vez na história do Mundo que paises, cujas divisões causaram tantas guerras sangrentas, se reunem para criar entre eles essa comunidade de interesses que eliminará as causas da guerra e criará condições fundamentais de produção indispensáveis para o levantamento do nivel de vida das populações da Europa. Pensa-se—concluiu—que as negociações começarão em meados do corrente mês».—(. P.).

A repercussão em Washington

WASHINGTON, 3.—A decisão da Grã-Bretanha de não tomar parte nas próximas negociações sobre as modalidades de aplicação do Plano Schuman-Monnet é recebida com desgosto nos circulos politicos e diplomáticos americanos de Washington.

A noticia não constitui a bem dizer surpresa porque a maneira como a troca de notas se arrastou não era bom prenuncio. Esperava-se, porém, que Londres se rendesse, á ultima hora, aos argumentos de Paris. Dada a hora tardia a que esta noticia foi divulgada, não foi possivel obter-se ainda um comentário oficial, mas a atitude americana relativamente ao plano francês é bem conhecida. Com efeito, foi comentado favorávelmente e com entusiasmo, até, pelas mais altas personalidades politicas e teve a adesão da quase maioria dos membros do Congresso. As grandes organizações sindicais cuja influência, nos Estados Unidos, é considerável e muitas vezes determinante, também se pronunciaram a seu favor.

A decepção é, portanto, grande na capital americana, mas ainda se conserva a esperança de que num futuro não muito distante a Grã-Bretanha acabará por compreender onde está o seu interesse, precisamente como acabou, depois de tantas hesitações, a compreender a necessidade de aderir aos acordos de pagamentos europeus.—(France Presse).

As eleições na Bélgica

devem dar a maioria aos sociais-cristãos

BRUXELAS, 3.—O eleitorado belga continua a manifestar a maior indiferença pelo próximo escrutinio, apatia tanto mais de admirar quanto é certo serem estas eleições muito importantes, pois delas depende o desfecho da questão dinástica, o problema politico mais importante de quantos este país tem de resolver para decidir o seu futuro.

Tanto quanto se pode prever em matéria tão aleatória como a de resultados de escrutinios nos tempos de hoje, o Partido Social-cristão conseguirá maioria absoluta nas próximas eleições. Mesmo que tal não aconteça, será decerto o partido politico com mais representantes nas duas casas do Parlamento belga. Em tais condições, um dos seus dirigentes será chamado a formar governo depois do eleitorado se pronunciar.

Para constiuir um governo com poderes governativos na presente conjuntura, será precisa a colaboração de elementos dos partidos socialista e liberal, sob condição destes aceitarem a ideia, até agora rejeitada por liberais e socialistas, do regresso do rei Leopoldo III á Bélgica, aprovado que for pelo novo Parlamento o termo da impossibilidade de reinar. Mas se socialistas e liberais recusarem a volta do rei, só restará aos sociais-cristãos a possibilidade de formar um governo homogéneo do seu partido, governo que aplicará então o projecto de regresso do soberano.

Porém, o Partido Social-cristão só poderá tomar essa atitude se conseguir nas eleições do próximo domingo uma maioria absoluta de que ninguem pode decisivamente ter a certeza. Se tal não acontecer, a situação politica belga tornar-se-á extremamente complicada, pois o novo governo social-cristão não poderia apresentar no Parlamento a questão dinástica sem ter o apoio, pelo menos, do Partido Liberal. E' muito dificil prever que atitude tomará este partido nessa altura. Mas pode ter-se como possivel a separação dos liberais, entre flamengos e valões, pois têm surgido grandes divergências entre uns e outros a respeito da questão.

Embora o Partido Liberal seja contra o regresso do rei, muitos eleitores seus filiados votaram a favor dum retorno ás condições dinásticas anteriores á guerra, tomando assim uma atitude que de modo algum serve para tornar a situação mais simples. E assim as próximas eleições, podendo resolver a questão politica mais importante deste país, podem, também, se o Partido Social-cristão não obtiver maioria suficiente para aplicar o seu programa, tornar a situação ainda mais complicada, tão complicada que muito saberia quem pudesse agora prever o seu desfecho.—(F. P.).

Bevin foi hoje operado

e o seu estado é satisfatório

LONDRES, 3 — O Foreign Office anunciou: «O ministro dos Negócios Estrangeiros sofreu uma operação, esta manhã, com anestesia geral, de uma fistula no anus. O seu estado depois da operação é satisfatório». Um funcionário do Ministério dos Negócios Estrangeiros acentuou que o facto de Bevin ter sido sujeito á anestesia geral indicava que o seu estado de saude era bom. Esse funcionário também declarou que o estado do coração era satisfatório.

Bevin, que tem 69 anos, deu entrada numa clinica de Londres na terça-feira, para continuar o tratamento interrompido pela recente conferência em Londres dos ministros dos Negócios Estrangeiros das três potências. No mês passado, Bevin foi operado do hemorroidal. Supõe-se que a operação de hoje é consequência da anterior. Quando deixar a casa de saude, Bevin deve entrar em férias.—(Reuter).

RECANTO DE PARIS
O sítio mais agradável da Feira Popular e verdadeira evocação da vida parisiense
ABRE HOJE
Serviço de Restaurante primoroso com JANTARES e CEIAS excelentemente servidas, sob a direcção do
Restaurante NEGRESCO
«RECANTO DE PARIS»
é animado pela
ORQUESTRA CUBANA
Visite Paris na FEIRA POPULAR
O único restaurante de luxo na Feira, com jantares à americana
(DANÇA)